京城日報
朝刊夕刊共十二頁

聯合陸戰隊の精鋭
神泉港(廣東省)に揚陸
城內突入、東㙟を占據

【廣東廿六日同盟】南支艦隊報道部發表＝南支艦隊原指揮官の指揮する部隊は今朝未明汕頭西南五十五キロ廣東省神泉港に突入し、成功裡に聯合陸戰隊の揚陸に成功せり、聯合陸戰隊の大部分は揚陸後若干の敵を排除して午前九時神泉城內に突入、殘敵を掃蕩中、又一部は東澳を占據し、飛行機隊は敵增援部隊の動靜を監視制壓しつゝあり

佛印、支那國境 龍州、憑祥急襲
佛印派遣飛行隊の活躍

【佛印〇〇基地二十六日同盟】最近佛印支那國境方面の支那軍が盛んに蠢動しつゝあるとの情報に接した佛印派遣軍飛行隊、隈部、藤井、鈴木、田中の諸部隊の精鋭は廿六日早曉折からの驟雨を冒して敵重要軍事據點たる廣西省龍州、憑祥を急襲、石油倉庫その他軍事施設に對し果敢な急降下爆擊を敢行、新築倉庫數棟を炎上、さらに佛印領シーマ對岸の隘店村附近に密集し小癪にも機關銃小銃をもつて反擊せる敵軍に對し低空飛行による機銃掃射を浴せ周章狼狽四散する敵を尻目に全機悠々基地に歸還した

日本の援助下『平和區』完成に 重慶は自ら倒れん
林宣傳部長"訪日の述懷"

【東京電話】汪國民政府行政院長に隨行來朝した國府宣傳部長林柏生氏は、離京に際し滯京中の所懷を左の如く同盟通信社を經て本社に寄稿、今回の訪日に際して我國の朝野の歡迎に對し深甚なる謝意を表するとともに淸鄕工作の進捗、全面的和平の實現、中日經濟合作、文化交通の諸問題を中心に日華提携の强化に邁進すべき決意を明かにした

今次汪主席の訪日に隨行して神戶に上陸して東京に至り、親しく友邦朝野の盛大なる歡迎をうけ友邦國民および在日同胞は手に〳〵中日兩國旗を振つて熱烈に歡迎されたが、一般民衆の態度は誠實の裡に溫和であり、青少年は元氣潑剌としてなかんづく學生の天眞爛漫さには全く感服した、兩國民の誠意はお互ひに諒解を齎し、怨仇を解かずにはおかないであらう、かくの如く友邦が朝野を擧げて中國を尊重されることを知り兩國の和平親睦を明確にして止まない次第である、また我國々民は東亞和平に對する戰國の益々重大なるを痛感した、惟ふに

四年來 は兩國將士の犧牲民衆の苦痛は察するに餘りある、さきになんのために戰ひつゝ今日またなんのために和したかは愼重にこれを考へねばならない、我々は飽迄も和平の初志を貫徹せねばならぬ、兩國はともに百年の和平をはかるためにはまづ共同の信念をもつてこれに當らねばその目的を達することは不可能である、またその最高の目的は一時の功利をもつて律するべきではない、ただし中國の今日最も要求するものは國家民族の獨立と自由であり、中國の獨立と自由は新東亞建設のうちにおいてはじめてその目的を達することが出來る、日本の全面的和平を切望してゐるものは新東亞の建設である

新東亞 の建設は中國の努力に俟ち中國はその責任を分擔しなければならない、今次の隨行により友邦の要人と會見し此點について親しく御教示をうけ得たことは感謝に堪へない、近衞公は嚴肅にして決斷力に富み、なすところは常に平和を念とされ眞に感佩に堪へない、政府當局者の精神と人格の高潔は眞に東亞の前途のために幸ひである、和平運動は至難の大業であり前途には幾多の困難が横たはつてゐる、此困難を打破するためには兩國朝野の誠意に俟つのみである、己を罪するの精神をもつてまづ己を責め、しかして後人を責め、互讓方諒の精神をもつて相携へて共存共榮の途に進まなければならぬ

兩國の 官僚、報道當事者は心を一つにして兩國民衆を指導してゆかねばならない、全面的和平は中國の和平運動中今最も急務である、國民政府の同人は深く責任の重大なるを知り最大の努力を拂つて來た故に還都以後は一方において積極的建設をはかり國民政府の基礎を强固ならしめるとともに他方、全面的に和平の進展をはかつて心理上の改組を行ひ、和平的政治努力、和平的政治思想の發揚をはかつたのである、しかるに重慶側は一刻も長くその命脈を保つため中國共產黨のたくらみをそゝのかして和平地區に侵入せしめ破壞をこととしてゐるがこれらの所爲こそ民衆の敵である、これに對し國民政府は特に淸鄕委員會を設け共匪を肅淸して治安を確立する一方

建設に 努力し民生の安定をはかつてゐる、地方政治、保甲自衞、民衆教育、農村經濟、商工業、稅政、財政などはいづれも淸鄕工作の進展と相俟つて推し進められるであらう、全國の手本となるやうな平和模範區は必ずや近く完成せられるであらう、淸鄕工作の計畫は特に日本の誠意ある援助を得て來月より具體的な進展を見るはずである、和平模範地區が出來上つた後は和平勢力統治下の民衆はその力を盡して和平を擁護すべく、また蔣と共產黨治下の民衆は和平の實現とこれが具體化の可能性を認識し、相携へて南京治下に還つて來るであらう、更に和平に對しては內心大に動かされてはゐるが、なほ決心のつきかねてゐる重慶側將兵に對し形勢觀望の無意味なるを悟らせるであらう

かくて 獨裁者、共產黨、英米侵略主義者をしていづれもその技を用ふるを得ざらしめ重慶は討たずに自ら倒れ、國民黨は一つに歸するであらう、共匪の潰滅、全國統一はなり、全面和平は實現し中國人はその物心兩面の全力を擧げて友邦と提携、東亞の新秩序の建設に邁進し得るに至るであらう、經濟合作は東亞民族の共存共榮の途である、その方法は分配の調節のみならず生產の增加に及ばねばならぬ、生產力と購買力は同時に發展せしめねばならぬ、しかして原料の供給充分なれば商品は市場の要求に應じ得るであらう、故に東亞新秩序の建設は必ず綜合的進步的な經濟體系を樹立せねばならぬ、この體系中において東亞

兩民族 はその人力、物力を盡してその利益を享受するならば分配上の爭が起る理由はないのである、共存共榮の經濟合作は是非とも功利的な害毒を一掃し道義の精神をもつてその起點となさねばならぬ、戰爭なほ終熄せざる今日こそはまさに我が東亞が舊秩序から新秩序に進入する最も重要な時機である、上述の精神に基き相ともに努力すれば經濟合作、前途の光明は期し得よう、なほ、一言せねばならぬことは、吾人が西洋經濟侵略主義に反對する所以は實はその功利主義の害毒に對してである、吾人はまづ力を東亞民族の共存に致しさらに進んで世界新秩序と共存を協議すべきである、中日の文化はもと〳〵一體である

吾人は 今後中日文化の交流をはかるため自ら速かに歷代文化の精華をもつて中國新文化建設の基礎となし、日本文化の眞髓を悉く吸收して中國新文化の建設を補助し、中日新文化の發達をはかるとともに日本文化と相合流しもつて東亞新文化の創造に進むべきである、これ即ち中日文化が東亞に永存するに止まらず世界文化の領域に普及するに至るべきを證するものである

和洋 朝・麵 食・酒
寳青食館
電話(光)三七三二
主 松原弘昌

鐵鋼統制會の本年度物動計畫案
原案決定 關係各省へ提出

【東京電話】鐵鋼統制會では昭和十六年度物動計畫實施の基礎となるべき鐵鋼生產、配給兩部面を綜合する物動實施計畫案を作成中であつたが、廿六日の理事會において最後的決定をみるに至つたので近く商工省、企畫院などの關係各省に提出承認を求めることとなつた、すなはち鐵鋼統制會は政府の物動計畫に立脚して十六年度第二四半期の來る七、八、九月における實施計畫を作成するとともに、これにつゞく石炭、鑛石その他の原料割當を行ひ、さらに生產と不可分關係にある配給計畫の大綱を決定したものであるが、今回の決定案は品種別、寸法別に大括したものにとゞめ、さらに明細なる生產配給の調整案は日本鋼材、第二鋼材、鋼管、販賣などの配給機構と協議のうへ、近く決定する豫定である

しかして統制會では右の物動實施計畫案と併行して獨ソ開戰にともなふ鐵鋼對策を別個に立案中で、本年度生產目標の完遂に必要なるあらゆる手段が考究されてゐる

鐵鋼統制會四委員會設置

【東京電話】鐵鋼統制會では規約第廿七條にもとづき事務局長の諮問機關として會員、生產業者をもつて組織する原料、生產、配給、勞務の四委員會を設置、會員の意見を詳細に聽取するとともに指導者原理の透徹をはかることに決定、廿六日理事會を開催して委員會組織の大綱ならびに委員の顔觸れ銓衡に着手、來週木曜日の理事會までにはこれが正式取決めを行ふことゝなつた、しかして委員會の構成は

一、委員は會員中より選定し、事務局長これを委囑する

一、原料、生產、配給、勞務の四委員會を統轄、半製品、厚板などの業種專門委員會に分科し、各部門における當面の問題を審議、意見を事務局長に上申する

一、右專門委員會の委員數が多人數となり委員會の運用に不便なるときは、右委員より常務委員を選定、常務委員會を置くことを得

一、鐵鋼界の現狀にかんがみ、原料委員會を第一に設置するが、將來は四委員會の外に技術委員會のごとき專門的分野にまで逐次委員會制度を擴大してゆく

歐洲各國あげて反ソ感情爆發
芬(フィンランド)、遂に正式開戰
丁(デンマーク)も對ソ國交斷絕
反共十字軍陣營に參加

【ベルリン廿六日同盟】フィンランドは獨軍と協力して二十二日來事實上開戰してゐたが、二十五日遂に正式に開戰し、作戰行動に入つた旨ドイツ當局から發表された、一方デンマーク政府は二十五日午前十時ソ聯政府との外交關係斷絕を正式に發表、モスコー公使館員に對し、引揚げの指令を發した、スペインではマドリードをはじめ目下全國各地で盛んに反ソ聯示威が行はれてをり、スペイン內亂當時以來ソ聯への反感が强いから、對ソ聯外交斷絕の行動に出るのは時間の問題と見られてゐる、かくて歐洲各國はほとんど餘すところなく、ドイツの反共十字軍に馳せ參ずる形勢を示して來た

獨軍オデッサ占領か

【ベルリン廿六日同盟】戰況に關しては獨軍當局から何等の公表も行はれないが、獨側の情報によればバルト三國方面から進出した部隊の一部はヴィルナからレニングラードに至る鐵道に沿うて北上しプスコフ附近に到着、ルーマニヤから進擊した部隊はオデッサを占領したと傳へられる

獨軍、瑞典通過芬蘭へ

【ベルリン廿六日同盟】獨側情報によれば獨軍はオデッサ、ミンスクをすでに二十五日占領したといはれるが、確報はない

【ベルリン二十六日同盟】スエーデン側の情報によれば獨軍は二十五日スエーデン政府が一ケ師を越えざる獨軍部隊のスエーデン領通過を承認すると同時に續々フインランド方面への軍隊輸送を開始した

獨着々と前進

【ニューヨーク廿五日同盟】獨ソ戰況は雙方の發表が依然曖昧たるため的確な戰局の推移は判明しないが、各種の報道を綜合するにドイツ進擊部隊は各地でソ聯軍を擊退し着實な前進を示してゐる模樣である、ドイツ側の發表によるとソ聯軍の一部は既にドイツ軍の包圍下にあつて潰滅狀態に陷つたともいはれ、また北部ではドイツ軍はリトアニヤ、ラトヴイヤ國境から歩兵部隊もソ聯領に突入したが、昨日まで目覺しい前進を示した南部戰線のドイツ軍は廿五日に至つて赤軍の頑强な抵抗に遭ひ、若干その前進は緩慢になつた模樣である、ニューヨークに集つた報道左の通り

一、開戰以來その態度を疑問視されてゐたフインランドはソ聯軍がヘルシンキをはじめその他の都市を爆擊するにおよんで遂に參戰を決定したものの如く、廿五日緊急議會を召集し政府の態度を決定することになつたがドイツ側の一部報道ではフインランドはすでに參戰して赤軍との間に戰鬪を開始したと傳へてゐる

一、スエーデンはかねて中立維持の決意を闡明したが一方ではドイツ軍の同國領內通過を認めてをりその中立も漸次危殆に瀕してゐる

一、對ドイツ共同戰線强化のため英ソ聯間には各方面にわたり頻りに工作が進められてゐる模樣だが、これに關聯して一時失脚した前ソ聯外相リトヴイノフ氏の復活說が傳へられる

一、イギリス空軍はドイツ軍主力が對ソ聯戰に集中されてゐる間隙に乘じて最近頻りにフランス沿岸およびドイツ南部の工業地帶を爆擊しドイツの牽制に努めてゐる

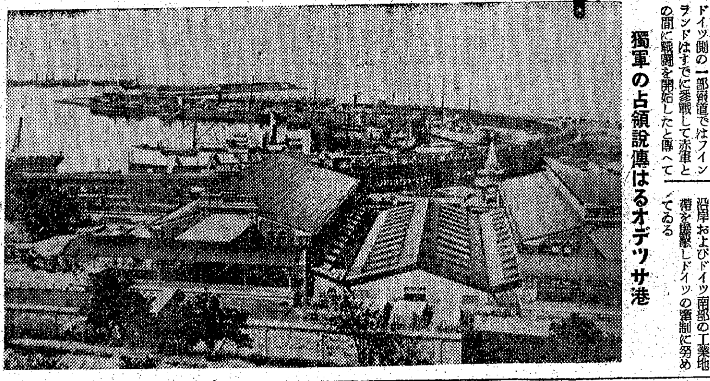

獨軍の占領說傳はるオデッサ港

獨戰車隊猛進し
ソ聯防禦陣を突破
舊波蘭領で激戰展開

【モスコー廿六日同盟】ソ聯情報局發表＝

一、廿五日獨機械化部隊はウィルノ(ミンスク西北方百七十キロ)バラノヴィッチ(ミンスク西南百廿キロ)方面に向つて前進中である、ソ聯空軍は同方面の獨戰車陣を攻擊多大の成果をあげた、獨戰車隊は遂に我防禦線を突破ウイルノ、オスミアナ(ウイルノ東南五十キロ)に達した、わが地上部隊は頑强なる抵抗を試み、この方面の獨戰車隊と步兵部隊との連絡を遮斷した

一、ブロディ、ルゲオフ、レンベルグ(ともに舊ポーランド南部)方面を攻擊中の獨軍に對しわが軍は敢然抵抗を試み、一部では强力なソ聯空軍の掩護によつて獨軍に攻擊を加へつゝあり、ドイツの機械化部隊に甚大なる損害を與へ目下白兵戰展開

一、チエルナウチ附近ではわが軍はプルート河渡河を企てた獨軍を擊退した

一、ベッサラビヤ地方では赤軍第一線部隊はプルート河東岸を確保し敵の渡河進擊を阻止した

一、ソ聯空軍はフィンランドにある獨空軍基地を攻擊之に大損害を與へ、さらにメーメルを爆擊、コンスタンツァ港の油所をも爆擊した

一、廿五日の空中戰および地上砲火で獨機七十六機を擊墜したが、わが方も十七機を失つた

フィンランド軍 ヴイボルク占領

【ベルリン廿六日同盟】フィンランド軍は廿五日對ソ正式の宣戰布告とともにドイツ軍と協力進擊を開始、廿五日對ソ戰で喪失したラドガ地峽の要地ヴイボルグ(ヴイーブリ、レニングラード西北方百廿キロ)を占領した

ソ聯援助皮切り
ソ聯船、マニラ・浦鹽線に
米國物資の輸送開始

【上海二十六日同盟】獨ソ開戰後英米兩國は直ちにソ聯援助を聲明し注目されてゐる折から、當地海運界に達した情報によれば、目下マニラに碇泊中のソ聯船四隻がコプラ、銅、椰子油、工業藥品などを積んで近日中にウラジオに向つて出帆し、米國の對ソ援助の皮切りをなすこととなつたといはれる、そのほか現在上海には五千トン乃至一萬トン級の貨物船マキシム・ゴールキー號、ヒステパヤ・インダストリア號、ソヴエット號、コーフダ號の四隻がインターナショナルドックその他に繫留され修理中であるが、これら四隻のソ聯船も近くマニラに向ひウラジオ、マニラ間米國物資輸送に參加する豫定である、なほソ聯は本年二月より極東水域に積極的進出を企て、ウラジオ、上海、マニラ間の定期航路開設を計畫中であつたが、今回情勢の急變によりなほウラジオ、マニラ間の直航輸送に專念することとなる模樣である

比島對ソ輸出法緩和か

【マニラ廿五日同盟】アメリカ政府はさきに比島にも輸出統制法を適用したが聯邦するに、セイヤー高等辨務官は廿五日アメリカ政府に對し比島よりのソ聯向輸出に關し右統制法を緩和する可能性について照會を發したといはれる

正午の默禱 內地も速かに實施の機運
"半島の總力發揮"大いに面目
川島聯盟總長歸任談

川島聯盟總長は大政翼贊會の第一回中央協力會議に出席、歸途山口縣阿武郡佐々並村で勤勞奉仕中の朝鮮總督府青年隊の實狀を視察して廿六日午後の『あかつき』で歸城し旅疲れを憩ふ暇もなく午後三時聯盟事務局で次のやうな意見發表をなした【寫眞＝川島總長】

今回の中央協力會議は全國各部門からの代表者が眞劍に建設的な意見を披瀝し、自らがその職域において實踐するといふ眞劍な意氣込みが溢つてゐたことが何よりもの收穫といへよう、政府當局者も協議員の意見を熱心に聽き、直ちに實行できるものは實行に移し、要望すべきものは十分研究をとげるといつた眞劍な空氣が溢れてゐた、おそらく今回の協力會議を契機として實踐運動も本格的に活潑な動きをみせるものと思ふ、會議最終日の懇談會では內鮮一體の問題が持ち上り、各地方協議員も內鮮一體が半島統治の根本政策であることをよく理解され、實踐運動の一翼として內地における半島人も一緒になつて內鮮一體の具現に邁進しようといふ機運が釀成されすこぶる有意義なものであつた、鹿兒島縣代表からは朝鮮における正午の默禱が實踐的にすこぶる嚴肅なものであるから翼贊會でもこれに倣つて全國的に實施してはどうかといふやうな意見が出た、これは鹿兒島の或る工場で正午の默禱を實行したところ『正午に必ず第一線將兵の勞苦を偲ぶといふことが自ら工場員の奮起を促し、初めは形式的だと非難した者までも、感服して工場能率が向上したといふ實例からこの意見が出たもので、石渡總長もよく研究して實行に移せれば直ぐにもやりたいと賛同し、半島の總力發揮が大いに面目を施した次第である

職場は戰場洩らすな機密！

翼贊會調査會構成決定

【東京電話】翼贊會では廿六日の定例總務會で調査委員會の構成を左の如く決定、廿八日午前九時半から本部に各委員長の初顔合せをかねて懇談會を開き、來週中には各委員會とも第一回會合をなし、會合日を定めて調査項目の本格的審議に移ることになつた(括弧內は調査事項目)

▲第一委員會(國民精神の昂揚、國民の教養訓練)委員長皆川治廣外四十五名▲第二委員會(國策の遂行貫徹)委員長山岡萬之助外四十四名▲第三委員會(大東亞共榮圈の建設)委員長東鄕實外四十九名▲第四委員會(勤勞國民生活の刷新および安定)委員長廣瀨久忠外四十八名▲第五委員會(科學振興)委員長井上匡四郎外二十二名▲第六委員會(中小企業)委員長宮島淸次郎外二十四名▲第七委員會(食糧問題)委員長高田耕安外四十四名▲第八委員會(財政、金融、物資、物價)委員長勝正憲外六十四名▲第九委員會(國土計畫)委員長永田秀次郎外四十四名▲第十委員會(治山治水、交通運輸、人口問題、勞務、海外拓殖並に移植民)委員長星野直樹外卅二名

世界經濟調査會設立披露會

東亞共榮圈確立のため日々緊迫化しつゝある世界各國の政治經濟事情を調査研究する目的で設立された鄕誠之助男を會長とする世界經濟調査會設立披露會は二十六日帝國ホテルで朝野の名士約三百名出席のもとに開催、會長鄕男病氣缺席のため副會長八田嘉明氏が設立趣旨に關する挨拶を述べ、次で來賓の松岡外相から『官民共に一段と國家のために協力して頂きたい』と力强い祝辭を述べ、大藏大臣(廣瀨次官代理)梅津滿洲國大使などの祝辭披露あり八時過ぎ散會した

佛印に鑛業研究所
海外鑛業協會が設立

【東京電話】南方鑛業資源開發のためさきに台拓、南拓、日本鑛業、石原產業、三井鑛山、三菱鑛業その他南方關係諸會社を構成員として設立された海外鑛業協會ではその第一着手として關係當局ならびに前記諸會社の協力援助のもとに今回佛印ハノイに印度支那鑛業研究所を設立することゝなつた、同研究所は資本五十萬圓をもつてハノイに設立、錫、鐵、無煙炭、亞鉛、タングステン、マンガン、燐礦などの豐富な佛印地下資源に對する基本的調査、合理的開發方法の研究を行ひ本邦鑛業進出の指導機關たらしめんとするもので、その成果を期待されてゐる、なほ同協會では研究所設立着手のため常務理事宗村田生氏(前ハノイ總領事)を現地に派遣することに決定、同氏は二十七日神戶出帆の箱崎丸で出發することゝなつた

鈴木總裁、商相と協議

【東京電話】鈴木企畫院總裁は廿六日午前九時商工省に豐田商相を訪問、當面の重要問題につき約一時間にわたつて重要協議を遂げた

山下中將一行 滿洲里到着

【滿洲里二十六日同盟】獨伊兩國の招きにより訪獨歐洲各地の軍事視察を行つた山下奉文中將一行は獨ソ開戰直後のシベリヤ鐵道を通過、二十六日午後八時四十分無事滿洲里に安着した

山田鐵道局長歸任

約一週間の豫定で東上中であつた山田鐵道局長は豫定を切上げ急遽廿六日午後二時五分着『あかつき』で歸任したが、驛頭において多くを語るを避け大要次の如く語つた
日、滿、支交通懇談會は廿六日からだが田中經理課長を代理出席させた、會議は中止されてはゐない、物動も未決定だ、獨ソ開戰に際る東京は靜かなものであつた、中央の最高方針については語るべきものでもなく また何も知る由がない

＝人＝

▲岡田順一氏(全北道經濟警察課長)新任挨拶のため廿六日來社、廿日午前八時十五分京城發赴任【寫眞＝岡田氏】

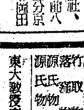

▲竹丸豐一氏(平南船橋警察署長)同上、同氏は家族同伴廿日午前八時十分京城發赴任【寫眞＝竹丸署長】

東西南北

◇…警務課長から京城東大門署に轉任した稻田新署長、就任來暇さへあれば管內視察に出かける▲而もそれは徒步で、けふは龍阿里方面、あすは纛島河岸へとその意氣に若い警察官も顔負け▲それでゐて登朝の出勤も卅分もかゝる東大門外東崇町の官舍から署まで定つて徒步、八時五分までにはきちんとたどり着く▲しかしこの精力の節約を怨んでゐる部下がゐる『新署長殿はちつとも自動車に乘つてくれない、俺はいよ〳〵見棄てられたかな！』これは署の自動車を運轉するお巡りさんの繰言―【寫眞＝稻田東大門署長】

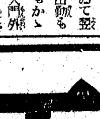

化膿性疾患に
從來の殺菌劑の缺陷を一掃した
最も進步したるスルフォンアミド劑
レギオン錠
適應症 淋疾・膀胱炎 中耳炎・腎盂炎 丹毒・肺炎 敗血症・扁桃炎
二〇錠 二・〇〇
五〇錠 …
一〇〇錠 …
五〇〇錠 …

工員養成用・工員獨學用
工場教科書 全四十卷 各卷分賣
平易明解 內容嶄新 本學會編
一部紹介
工業物理 工業化學 工業數學 工業英語 機構學 機械材料及工作法 機械工作實習指導 工業材料 機械力學 機械材料强弱學 水力學及水力機械 工場管理 金相學 機械製圖 電氣通論 電氣材料及工作法 交流理論及電氣機械
電燈・照明・配電 電氣應用 有機化學 無機化學 化學分析 有機化學 鑛業 冶金學 採鑛學 建築工學 航空學
何れも斯道權威者の執筆に成り、實際の方々の實用に大工場に於て使用中の名著
旋盤工教科書 厚生技師 平松秀三著
仕上工教科書 厚生技師 平松秀三著
【目錄進呈】東京神田一ッ橋 教育會館內 大日本工業學會出版部 振替東京六一八〇番

傳統 平泉澄著 東大教授文博 定價六圓・送料二十二錢
平泉澄博士の八名著
萬物流轉 國史學の骨髓 我が歷史觀 建武中興の本義 武士道の復活 闇齋先生と日本精神 中世に於ける精神生活 中世に於ける社寺と社會との關係
發行所 東京市牛込區揚場町 至文堂

知的生活 大島正德著

物語日本文學 全三十六冊 分賣一冊一圓
文博 藤村作 文博 武田祐吉 文博 久松潛一 文博 志田義秀 文博 島津久基 平林治德 池田龜鑑 能勢朝次 共譯
古事記 萬葉集 竹取物語 落窪物語 源氏物語 …

國民文學の最高峰！
林房雄著
西鄕隆盛 第四卷 而立の卷 發賣中
B六判上製 二八〇頁 定價一圓七十錢 送料十四錢
明治以後、國家が非常時に遭遇する度に忽然と國民の前に姿を表はすのは常に西鄕隆盛である。それ故に又多くの日本の生んだ不世出の英雄であつた。著者は茲に異常なる通俗說に包まれた宿命の人であり、虛飾を却けて眞の傾倒心と信仰力とを以て俗說を拂ひ、波瀾に富んだ西鄕隆盛の生涯こそは、如く浮彫にした。多難な明治維新史の悲劇と歡喜との叙事詩であり、本書は正に時代の要望せる國民文學の典型である。如何なる人の魂をも深く深く感動せずにはやまない情熱の大文字である。
增刷出來 第一卷 早春の卷 第二卷 落花の卷 第三卷 青葉の卷 各卷定價一圓七十錢 送料十錢
月刊『創元』七月號出來
圖書目錄 出來
東京市神田區三崎町二ノ四 振替口座東京一五六五番 創元社

社説

國府の强化に期待

國民政府主席汪精衛氏は親善來訪の重大使命を完全に果して歸國の途についた。十六日神戸上陸以來我國朝野の熱誠溢れる歡待裡に近衞首相以下各閣僚と膝を交へて懇談し、日華提携の强化について不動の信念を固め、全面和平、東亞新秩序の建設に益々邁進することになつたことは誠に喜びに堪へない。

勿論われ等の目ざす大東亞共榮圏の建設は日滿華三國の緊密なる提携協力を中心として推進せしめねばならないのであるが率直にいへば從來の國民政府は成立日なほ淺く、その治下においてさへもなほ國民の障害を克服しかねてゐたのである。故に事變目的完遂のためには先づ以て國民政府の勢力を强化擴大せねばならないのであつて、この爲には帝國の强大なる支援を要することは勿論である。汪氏今回の來訪における成果は日華親善に一大拍車をかけ、國民政府育成强化に對する帝國の不動の決意は我朝野が示した熱情に十分現はれてゐるのであつて、今後實行さるべき國民政府の不退轉の努力と相俟つてその强化擴大は期して待たれるのである。

同時に汪氏の來訪は去就に迷ふ重慶政權に大なる影響を與へると共に傀儡化及び援蔣第三國に重大衝撃を與へたのであるが、然し斯くの如き大事業を完遂する途上において、は豫期するもの、或は豫期せざるもの等幾多の障害困難が待つてゐることを覺悟せねばならないのである。然し、この困難障害なるものは言はゞ「神の門」に到る前の棘の途であつて、共存共榮の東亞新秩序を建設する爲には當然克服して進まねばならないのである。從つて英米の策謀、重慶の陰謀が如何に熾烈化すとも東亞諸國民の繁榮を招來すべく我國を信賴し相携へて大東亞共榮圏の確立に邁進せねばならないことと勿論である。これは汪氏も言へるが如く「支那を愛し、日本を愛し、東亞を愛する」ことであつて、支那民衆の邁進すべき標語であり、この言葉を體して邁進するならば恰も荊棘が利劍の前に易々として克除せられるが如く、英米の侵略主義及びこれが前衞たる重慶の潰落は火を睹るよりも明かである。

而して國民政府は斯る自明の道理を國民に普及徹底さすと共に、更に支那大衆に對して國民政府治下に住むことの有難さを如實に示すことが最も大切である。この點に關しては今回汪氏の來訪により愈々上途し實行に移るものと思ふが、われ等は今後我國の强力なる支援下に國民政府が展開するであらう諸方策に對し深甚なる注意と、絶大なる期待をかくるものである。

☆ ☆ ☆

躍動する建設譜 (三)

作戰と建設の二面政策

戰禍の中から起ち上る復興廣東

【廣東廿六日同盟】廣東攻略後既に二年半、戰禍の中から起ち上つた復興廣東の建設譜は、昨年五月省政府成立を契機としてたくましいコースを驀進してゐる、廣東は北中支と異り引續き作戰地帶であり封鎖作戰、援蔣路遮斷作戰が不斷に繰返され戰時態勢が、なほ續いてゐる、從つて作戰と建設は文字通り併行二面政策を辿り開拓復興建設の將來を浮きあがらせてゐる、殊に廣東が我が南方共榮圏の前進據點としてその性格を裏付けられてから、廣東の相貌はかなり異つたものとなり、その重要性も益々增加した

省政府誕生以來早くも一周年を過ぎ政治、經濟、文化の各面に亘つて著るしい飛躍を遂げ戰前にも優る鮮かなカムベック振りを示してゐる、即ち珠江貿易の一部開放、省市聯合の選附、廣東省銀行の復活、中華東亞聯盟協會の結成、廣東大學の設立と次々に建設への道標は築かれ北、中支の何れの和平地區に比較しても優るとも劣らぬ輝かしき治績を擧げ、今では國府下唯一の模範省たる觀がある、國府の試練は先づ此處にありともいひ得よう、還都國民政府成立後最初の地方政府の改組として陳公博主席、陳耀祖代理主席の人的構成でスタートした廣東省政府は昨年十一月陳代理主席の正式主席就任と共にその施政も飛躍的發展を遂げ『建設は先づ民生から』と民衆生活の安定に重點を置き民力の培養を施政の中核とした

農村經濟の發展に全總力

一、救濟事業と民生の更生 省政府成立當初は三萬元、現在では毎月十五萬元を支出して慈善救濟事業、各縣水害防止策を講ずると共に、縣民營藥所を設けて家內工業の指導育成に努め、又民食調節委員會、穀米管理處を設立し、省銀行より二百萬元を支出せしめて民衆食糧供給に努め、或は農林局を設置して農業の生産梱林事業の促進、農村經濟の發展に極力意を注いだ

財政 省政府成立直後は毎月の收入五十萬元程度に過ぎなかつたが、八、九月には百萬元を超え十月以後には二百餘萬元、今年一月以後は更に三百餘萬元三、四月には四百萬元を突破するといふ躍進振りで、昨年六、七月頃迄は中央の補助を仰いでゐた省財政も、現在では自立の狀態にまで立至つてゐる、更に七月一日よりは、從來各縣の間に實施されて來た過境税を撤廢するに決定、土産物其他一般物資の交流を圓滑ならしめ、地方商民の福利增進を圖つてゐる

縣政の發達狀況 治安の確立と共に地方縣政も亦漸次擴大發展を遂げ、省政府成立當初僅か九縣に過ぎなかつた管下縣數は逐月增加、廣東、汕頭兩市を初め南海、番禺、中山、三水、東莞、增城、從化、花縣、寶安、順德、新會、開平、潮安、潮陽、惠陽の十六縣、二百近くまで擴大してゐる、而して以上は悉く廣東省內有數の重要地域であり省政府今後の經濟開發と相俟つて隣接非占領地域の民衆に與へる好影響は大きい省政府はこれ等市縣の施政能率の增進、連絡强化を圖るため昨年十二月より全省市縣長會議を二ケ月乃至三ケ月に一回開催するに決定、既に之を二回開催し見るべき成果を擧げてをり、又廣東省地方行政人員訓練處を設けて中堅官吏の養成に當つてゐる

東亞聯盟 昨年九月敎育廳長林汝珩氏を會長に推戴し『大亞細亞主義に基き政治の獨立、經濟の一體、軍事同盟を條件とし東亞聯盟の結成を期す』旨のスローガンの下に發足した中華東亞聯盟協會は、爾來燎原の火の如き勢を以て南支一圓に擴がり各地に分會設立され、會員は既に十萬を突破し、南支における政治運動の强力なる推進力として、又本年二月汪主席領導の下に全國的結成を見た東亞聯盟運動の一翼として重要な役割を果しつゝある

私設黄海線鐵道 局鐵接收を要望

海州商議 會頭ら總督に陳情

天然の不凍港海州港と各種資源を合する黄海道の使命は黄海線の擴軌改修によつて、達成の軌道に乘るといふ道民の要望は愈々黄海線の國家買收要望となり、廿六日萬代海州商議會頭を初めとして左の各氏が總督府を訪問、鐵道局その他關係方面へ、次の如き意味を陳情するところがあつた、陳情內容次の如し

陳情者 海州商工會議所會頭萬代龍助▲同港灣繁榮會長尾崎由馬▲同副會長上村東實▲黄海道會副議長金鴻亮▲同議員大久保政雄▲同和泉鑛業▲海州府會議員新田竪行▲商議理事清水宗基

事由 黄海線ヲ國有トシ廣軌ニ改築ノ件ニ付テハ數年前ヨリ屡次陳情ノ次第モ有之トコロ之ト相關聯セル海州港ノ修築工事ハ其ノ後着々豫定ノ進捗ヲ遂ゲ昭和十八年度竣工ノ曉ニ於テハ岸壁延長總計八〇〇〇米、之ニ第一期計畫チ合スルトキハ二國ノ第二期計畫チ合スルトキハ、實ニ二〇〇〇米ノ大岸壁ト成リ、此ノ荷役能力〇〇萬噸ヲ超ユルニ至ルベク、他面出入船舶ニ對スル給水設備タル海州府上水道擴張工事モ既ニ工事ニ着手シ是亦昭和十七年度ニ其ノ完成ヲ見ルベク

而シテ之ニ對スル貨物ノ集散及陸上輸送機關ノ狀況ヲ推スニ先ヅ貨物ニ於テハ從前ノ〇〇〇萬噸ニ加フルニ、昭和十六年度ニ於テハ、海州港所在工場ノ既定計畫ニ基ク原材料及製品、其ノ他ニ於ケル繩增約百萬噸ヲ〇强リノ物資〇〇萬噸及北支航路開始ニ依ルモノ〇萬噸、更ニ國營平北線、平元線、西鮮中央線ヨリ物資〇〇萬噸及北支航路開始ニ依ルモノ〇萬噸、更ニ國營ト爲リタル場合ニ於ケル貨車ノ低減ニ依ルモノ〇〇萬噸ヲ合スルトキハ實ニ二〇〇〇萬噸ノ巨額ニ達スルモノト豫想セラルルガ、之ニ對スル西鮮各港ノ既ニ行キ詰リタル現狀ヲ以テシテハ之ガ消貨ノ清算ハ一ニ天與ノ條件ニ惠マレたる海州港ノ利用ヲ以テ最モ合理的經濟的且ナリトス

方面ニ對スル重要ニシテ而モ極メテ有利ナル地點ニ在リト思料ス、固ヨリ軍事輸送ハ可成條件ヲ異ニセル多數ノ輸送路ヲ備フルヲ有利トスベキモ仁川、鎭南浦共ニ周知ノ如ク既ニ行キ詰リノ現狀ニ在ルノミナラズ、海路仁川方面ハ大連及北支方面ニ至ル航路ハ四季ヲ通ジテ北風若シクハ北西風多クシテ航行甚ダ困難ナル場ミアリ、又鎭南浦港ハ冬季流氷等ノ爲障害多キヲ以テ、此ノ間海州港ニ於テノミ可能ナルコトヲ得ベシ

然ルニ前述ノ如ク現ニ進捗中ノ諸計畫ト特ニ爲替補車ノ關係ニアル鐵道ニ於テノミ未ダ實現ノ運ニ至ラズ、今後之ガ遲延ノ實ラストコロ、實ニ背後地經濟圏內ニ於ケル、各種産業經濟等ノ興隆、發達ヲ妨グルノミナラズ國防上ニモ重大ナル障害ヲ致スノ虞アリト思料ス

依テ國ニ於カレテモ叙上ノ情勢ヲ御洞察賜リ昭和十七年度ニ於テ國ニ買收廣軌ニ改良セラレンコトヲ懇願スル次第ナリ

豆ノート

爲替の豫約取極制

◇…大藏省では今回外國爲替管理法第三條に基き『輸出入爲替豫約取極に關する省令』を制定し、十八日公布廿日より實施した、輸出入爲替の豫約取極制直接の對象は貿易業者にある、すなはち從來貿易業者が輸出入契約を締結しても輸出入爲替取極の時期については、業者の自由に任せられてゐた、それを今回の取極制によつて貿易業者が輸出入契約を締結した場合には一週間以内に外國爲替銀行に對し、賣爲替又は買爲替の豫約取極を行はせることになつたのである

◇……輸出入爲替の豫約取極制はどんな狙ひをもつかといへば、現下の複雜なる國際情勢に對處して貿易、爲替政策に遺憾なからしめるためには、計畫性が必要である、しかしその計畫性を得るにはない、そこでこの取極制は去る六月一日より實施された爲替通貨爲替の集中制に來る七月一日より實施豫定の米貨及びその他第三國通貨爲替の集中制と相俟つて、外國爲替の持高を明瞭ならしめ政府施策の圓滑遂行に資するといふ點にある

◇……次に今回の輸出入爲替の豫約取極制によつて、貿易業者はどんな影響をうけるかといふと、これによつて業者は國際情勢の變動に基づく爲替市場の波動から受ける危險は全然なくなつた譯で、安んじて貿易業務に從事することが出來るので從來正常の通商取引に力を入れてゐた業者は大いに歡迎してゐるが、一方取引自體よりも爲替思惑に重點を置いてゐた業者は、取引契約後速かに爲替取極を行はねばならぬので思惑の餘地がなくこの點痛手を蒙るが、爲替國策推進の上からは問題ではない

最後の突撃へ

咸南道の植付進軍譜

興農增米競進

【咸興】植付豫定總面積五萬三千七百七十五町八段に對せる咸南の田植進軍は、廿一日來の好天候に惠まれ、ますます猛進ぶりを發揮この廿五日までに完了の意氣込みであるが、廿日現在植付成績は七十九パーセントに及び昨年の六十八パーセントに比べて遙に好成績である、各郡別成績は左の通り

咸興府、六、六〇▲元山府、九、五〇▲成州郡、九、〇〇五▲定平郡、九、五〇▲永興郡、五、三〇▲高原郡、八、七〇▲文川郡、九、四二▲德源郡、九、五三▲安邊郡、九、八〇▲洪原郡六、九〇▲北青郡、七、四八▲利原郡、四、二四▲端川郡、一、五六▲新興郡、八、三〇▲長津郡、七、二七▲豊山郡、一、六五▲三水郡、五、四七▲甲山郡九、三六 七、九七 六、八一

小林公使歸國の途に

【新京廿六日同盟】歸國の途にあるアフガニスタン公使小林雅久雄氏は二十六日午前七時四十分『ひかり』で新京發、東京に向つた

米市民重慶從軍許可か

【ワシントン二十六日同盟】アメリカ政府は近く市民が重慶またはイギリスにおいて戰闘員乃至技術員として雇傭されるのを正式に許可する方針といはれる

放射線

【神奈川】…横濱市中區辨天通合同運送が貨車からトラックへ運ぶ途中こぼれた米を昨年から集めたのが十五俵、莫迦にならぬ

【石川】…一ノ宮、上田、西加浦の海岸の田畑は毛蟲に荒らされること夥しい近く大討伐を始める

【岐阜】…關ケ原合戰以來三百四十一年目、兩軍將士の冥福を祈るため戰跡に供養塔を建立、九月十五日の命日には盛大な供養式を行はれる

【三重】…伊賀上野町で兆芭蕉の二百五十年忌を明後年に控へて、伊賀上野町に翁の起居した庵を發見した、現在全國唯一の貴重な建物

【兵庫】…甲子園阪神パークに、お伽噺のおぢさん巖谷小波翁の記念像が建つた

【鹿兒島】…富士の裾野の會我兄弟を偲ぶ盛儀の行事、鹿兒島市鷹尾社によつて行はれた、北鍛に制服の警官を多數的に動員しめ、衛頭の喉つぱらひを片端から捕へて說諭し、それでもきかぬ者は豚箱へ

體育

必勝を期して遠征

鮮滿華鐵道の祭典交驩競技大會

鮮鐵選手きのふ出發

大陸兵站輸送路を預る鮮鐵、滿鐵、華北各國道從業員等が競技を通じて固く握手する大陸鐵道の祭典交驩競技大會の第一回大會は、廿八日から卅日まで三日間北京の大陸運動場で華々しく大會の幕を開くこととなつた、大陸三鐵道從業員廿萬から選ばれた陸の精鋭、約二百名は各鐵道の名において勇敢敢闘を續けるもので同大會は相撲、陸上競技、籠球、ラグビーの四種目で、鮮鐵からは石塚文書課長監督となり、相撲十六人、陸上競技十人、陸上廿八人、ラグビー十九人、籠球一名同行主務、總勢七十一名の大部隊を編成廿六日夜京城驛發列車で北京へ出發した、これよりさき午後四時京城驛前廣場で壯行會を行ひ、何れも必勝を誓ひ、鐵道職員多數の盛んな歡送を受け出發した、なほ本年度大會は來る九月北京でア式蹴球、軟式庭球、卓球、方との三鐵交驩競技大會に華中鐵道の參加申込みもあり、明年は華中も參加四鐵道大會となり、文字通り大陸交通鐵道群の大祭典、開催となる豫定である【寫眞は壯行會】

[illegible]競技大會を、今秋十一月、龍山で開催、京城、平壤、清津の三鐵道局で各[illegible]

財務局、官房勝つ

總督府各局對抗卓球大會

總督府卓球部主催第四回總督府各局對抗卓球大會第二日(廿五日)は、財務局が三―〇で農林局に大勝、官房は三―二で內務局に辛勝

【財務】3―0【農林】
(一般部)李基德3―0金原
(女子部)小林3―0西野
(一般部)岩本3―0正木

【官房】3―2【內務】
(一般部)高島―金本
(高等官)中田―西
(女子部)谷川3―0高在大
(一般部)平山2―3森川
(一般部)早瀬0―3渡邊
(高等官)牧山3―0神邑
(一般部)大原3―0李翰永

世界新記錄二つ

重量擧げ 團體對抗競技成績

朝鮮重量擧聯盟主催第二回全鮮團體對抗重量擧競技大會は、廿六日午後二時半から京城府中央キリスト敎青年會に開催、團體競技では一般部重量級に體專、同輕量級に初陣の京城府體育聯盟が制覇、學生部の重量級では徽文中、同輕量級に徽文中がそれぞれ榮冠を獲得、大會は世界的の收穫をあげて同十時五十分終了した、なほ驚異的な世界新記錄を樹立、結局世界記錄二を出して底知れない半島重量擧界の威力を誇示した

◇一般部(重量級)1體專(洪[illegible])二九五瓩、李鍾植二一二瓩[illegible]三[illegible]・五瓩といふ新記錄[illegible]二七七・五[illegible]九

二〇瓩2體研(金炳星一四〇瓩、李莊泰二九〇瓩、朴常勳二七〇瓩)九一七・五瓩3鐵原B(金淵洙、大山鎭國、朴燦哉)九〇五瓩4慶北金泉(李萬輝、李根培、李珍申)5鐵原A(鄭元鎬、李湘鉉、朴泓圭)

◇一般部(輕量級)1京城府體(朴東豆二六二・五瓩、李鍾五、二六七・五瓩、金鍾圭三五一・五瓩)八〇二・五瓩2體研(李五瓩)3徽文B(曹國承二八五瓩、朴秉化二六五瓩、金鎭國二六〇瓩)八〇〇瓩3晋寧(李鶴庭二七二・五瓩、徐廷國二六〇瓩、李昌臨二一二・五瓩)七四五瓩4萬體5鐵原

◇學生部(重量級)1徽文中A(朴昭煥一五五瓩、金龍煥二〇二・五瓩、閔孝重三三五瓩)五九二・五瓩2松都中(秦勝鉉、韓龍國、權五俊)五〇〇瓩3徽文B(曹國承、白丙基、趙稠文)

◇學生部(輕量級)1英彰(杉本榮俊二六二・五瓩、上原顯秀一九〇瓩)六八〇瓩2徽文中(李壽在、金榮植、崔止善)五三七・五瓩3松都中(萬東熙、朝東輸、朴炳善)四八七・五瓩4商科學校

最後を飾る熱戰十六合

龍中二位を獲得

善隣優勝中等野球終る

中等リーグ中央中學對龍山中學の二回戰は、廿六日午後四時三十分から京城球場で龍山(先攻)、龜井、趙(善)三氏審判の下に龍中の先攻で開始、十六回の延長戰は二對一で龍中辛勝して第二位、七時卅分閉戰したが、善隣商業優勝、第二位龍山中學、第三位中央中學、第四位京城商業

龍中	0000100000000001
中央	0000000000000001

(中央)野田原山山田徳安原高宮林江國 (龍中)[illegible]

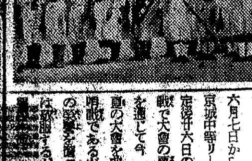

李原▲併殺、龍中(一)龍井一山下―渡邊▲飛球、中央(一)秈―江越▲野選、富山、金田(二)、試合時間三時間【寫眞は閉會式】

水上競技種目決る

【東京電話】神宮體育大會水上競技は九月廿一日から三日間にわたり神宮水泳場で擧行されることとなつたが、今年度は大會內容の充實を期して競技種目に全面的再檢討を加へた結果、種目を多少減じたが、その代り從來の實業團對抗を擴大して産業從業員府縣對抗競泳とし、廣く社會人の進出を促すのをはじめ、府縣對抗を全般的に充實させた

▲競技種目

一、産業從業員府縣對抗競泳 一〇〇自由、四百自由、一〇〇背泳、二〇〇平、二〇〇繼泳、三〇〇混繼泳

二、青少年國府縣對抗競泳 八〇〇繼泳、溶水運搬、二百繼泳

三、國民學校兒童府縣對抗競泳、一〇〇自由、一〇〇背泳、一〇〇平、二〇〇繼泳、三〇〇混繼泳

四、男子中等學校府縣對抗競泳 一〇〇自由、四〇〇自由、八〇〇繼泳

五、女子中等學校府縣對抗一〇〇自由、二〇〇自由、一〇〇背泳、二〇〇平、二〇〇繼泳、三〇〇混繼泳

六、大學對抗飛込競技

七、一般女子選拔飛込競技

八、大學高專水球競技

九、日本泳法

▲參加申込、九月十日まで厚生省體育局第十三回明治神宮國民體育大會水上競技部宛、但し飛込競技および水球競技は日本水上競技聯盟宛

山口豐成氏榮轉 中等野球界の指導者、朝鮮軟式野球聯盟理事山口豐成氏(朝鮮東亞殖産興業會社員)は、勤先の京城本社から全羅山支社に轉勤することとなり、廿六日夜赴任した

選手よ反省せよ

學校當局今一步の努力を切望

中等リーグ戰總評

六月七日から戰ひの火蓋を切つた京城中等リーグ戰は熱戰の連續決定戰廿六日の龍中對中央の第二位戰で大會の幕を下したが、全試合を通して今一步の努力を切望す、實の大會を而してこの一戰が前哨戰であるだけに選手諸君は世擧の要望に應へて學校當局はこのことを深く反省して…なかに二三の中等選手があつたことは誠に遺憾であつた

リーグ第一日に中央の張選手は自分の失策を無謀にもあびせてグラブを地上に投げ棄ててスパイクで踏みにじつた、このことは審判より注意を受けたにも拘らず、廿六日最終日の日にも同選手が高校三回裏にインターフェヤーを宣告されても文句のないばかりかスタンドに觀覽する者は如何なる場所であらうか。弁へない生徒があつた。熱心に喰へない、特に中等學校野球選手の指導監督を…はなからうか、廿六日の閉會式の時にも威儀を正した生徒があれるのではなからうか、廿六日の閉會式を觀てかい中等選手にやゝもすれば思ひ上つた者もあつた、野球道は遊戲道ではない、學徒の延長である、學校當局もこの點に留意し、指導してこそ、新體制に即應した健全なる學生野球が生れるのではなからうか

表彰式

【安東】安東驛の列車區、機關區の勤續表彰式は、廿五日午前十時から安東驛にて擧行された

少國民 理科の研究叢書

監修 理學博士 福井玉夫 東京高師教授 內藤卯三郎 理學博士 藤本治義

新刊三冊

易しく樂しい理科の實習書!! 科學心の涵養は現代の小國民に課せられた一大責務!本叢書は諸權威を動員して成る樂しく面白い理科の實習書である。挿画も豐富、即刻、國民學校四五年生より中等一二年生の座右へ!

佐々木尙友著 植物園での研究 定價一圓五十錢(送料十錢) 難かしい理論は一切避けて、誰でも知つてゐなければならぬ植物の常識に就いて易しく面白く、そして科學的にお話したもの。私達の生活に植物はどんなに大切でせうか自然への鋭い觀察眼でそれらの生活を限なく覗いた樂しい少年少女の理科書!

植村利夫著 お庭の動物研究 定價一圓五十錢(送料十錢) 動物の世界と子供の生活とは全然切離して考へる事は出來ない。本書はこの意味で少年少女に最も緣の近いお庭にゐる動物を題材として、その習性や形態などを少年少女自身の研究錄的に語つた素晴らしい名著!どうぞ本書によつて理科を樂しく學び給へ

原色版及び鮮麗な挿画豐富!!

全卅二卷 (毎月二冊づゝ刊行)
1 お庭の動物研究 4 動物の研究 5 川の動物研究 6 池や沼の研究 7 植物園での研究 8 牧場の研究 9 ノコギリの研究 10 夏の生物研究 11 昆虫の研究 12 森林の研究 13 お臺所の理科研究 14 一日の理科研究 15 水の理科研究 16 街の理科研究 17 山の理科研究 18 畑の理科研究 19 空の理科研究 20 天氣の理科研究 21 自然の理科研究 22 天文の理科研究 24 旅行の理科研究 25 通信の理科研究 26 空の理科研究 27 表現の理科研究 28 發明の理科研究 29 いろいろの理科研究 30 化石の研究 31 鑛物の研究 32 山や川の歷史の研究

東京麹町區富士見町二 振替東京二八六〇一 研究社

德川義親著 日常禮法の心得 定價一・七〇 送一〇 國民禮法決定に委員長として努力された德川侯が自ら執筆されたのは本書のみ。要項のみならず、圖解入りで詳細說明してある。

友松圓諦著 報ゆる心 定價一・五〇 送料一〇 今、盛に言はれてゐる『報國』の精神も、その根本である報ゆる心が理解されなくては、たゞ一時の時局標語に終るのではなからうか。

松田甚次郎著 文部省推薦圖書 村塾建設の記 定價一・五〇 送料一〇 東北の一寒村にあつて、默々と新しき農村建設に努めつゝある松田氏の土の記錄である。こゝにある新しき農村の姿は次の日本農村への示唆である。

横光利一著 實いまだ熟せず 一・七〇 送一〇
矢田津世子著 家庭教師 一・五〇 送一〇
森田たま著 石狩少女 一・五〇 送一〇
林芙美子著 青春 一・五〇 送一〇

成瀨關次著 戰ふ日本刀 定價一・三〇 送料一〇 著者は今事變に際し、軍刀修理奉公の任に就き北支、蒙疆の戰場を馳驅して蒐集せる人。軍刀より見たる新しき現地報告として好評を博す

成瀨關次著 實戰刀譚 定價一・五〇 送料一〇 『戰ふ日本刀』と同じく、徐州戰線で體得した日本刀の生きた性能記錄であり、功德調査である。感激と興趣のうちに、日本刀の知識が得られる。

河上徹太郎著 道德と教養 定價一・三〇 送料一四 本書を一貫して感じられるものは、評論を創作として新しく文壇に登場させた著者の創造精神の横溢である。

龜井勝一郎著 藝術の運命 定價一・三〇 送文一四 本書を貫くひろい人間の生き方、個有の運命を讀つて流轉して行く様な人間の勁さ、美しさ、悲しさは、評論といふより以上のものを讀者に示唆する。

大島正滿著 魚籠 一・八〇 送一〇
螢原志免太郎著 一・五〇 送一〇

鮎川義介著 物の見方考へ方 五〇 送一〇
椎尾辨匡著 本當に生きる道 一・二〇 送一〇
山田靈村著 禪學入門の書 一・二〇 送一〇
佐伯有義著 武士道寶典 一・五〇 送一〇
五島慶太著 ポケット菜根譚 一・五〇 送一〇
八波則吉著 道歌清談 一・二〇 送一〇
日夏耿之介著 晩近三代文學品題 二・〇〇 送一〇
渡邊一夫著 魚の歌 二・〇〇 送一〇
宮本百合子著 明日への精神 一・七〇 送一〇
吉田絃二郎著 おくのほそ道の記 一・八〇 送一〇

東京京橋銀座西一 (振替東京三二六) 實業之日本社

神戸商業大學 村松早苗著 實用通信文精義 A5判八五五頁 價四・五〇 送・一二 最新改訂版 本書は實用通信の基礎となるべき書翰文の特質・用語、商用書翰の結構・認め方・整理及び保存、材料と其の取扱方法等萬般に亘つて懇述し、豐富なる文例を掲げ用句を網羅し、更に電信文廣告文等にも及んだ。初刊以來絶讃廿餘版を重ねたのであるが、今回全面的に改訂增補し、萬人必備の決定版として御薦めする大著。

實用書翰文の常識 (廿四版) 平田義雄著 價〇・七〇 送〇九
文書整理法の理論と實際 (七版) 淵時智著 價一・五〇 送一八

皆川順之助著 政治經濟新語解說 ・三五
吉岡幸作著 新興商品解說 ・三〇
佐多秀一著 常用法律語解說 ・三五
同文館編輯所編 外來新語解說 ・四〇

横濱商專教授 荒木直著 配給學の基礎研究 A5判二八〇頁 價二・六〇 送・一八 最新刊 商業新體制の理論 今や「新しき商業學」が打建てられなければならぬ。本書はこれを「配給學」といふ名稱によつて包攝發展せしめ、この中に商業新體制の內容を盛つた新著。必讀の一書と信ずる。商業・配給新體制總論…商業・配給新體制の諸制度…商業・配給新體制と配給機構…商業・配給政策…新商業學・配給學の研究……

國弘員人著 カルテル論 A5判四三〇頁 價三・二〇 送・一五 最新刊 統制經濟下、國家の機關としてカルテルの重要性は俄に增大して來た。本書はカルテルの意義・形態・活動・管理問題等を理論的に究明し、統制經濟の角度からそれらの問題に再檢討を加へた。殊にカルテル價格・剛當・共販・プール計算等の諸問題に就ては詳細な檢討を加へた新著。學徒・行政者・實業家に大きな示唆をなす好著と信ずる。

横濱高商教授 井上龜三著 新企業學 經營經濟學入門 價二・二〇 送・一五 新刊 品切の處增刷出來! 平易懇切、しかも類書に一歩先んじたものであつて、初學者は勿論、學生・實務家必讀の書。

高松高商教授 延兼數之助著 世界資源論 A5判四三〇頁 價三・〇〇 送・一五 最新刊 資源問題に關して正しい認識をもち、誤らざる判斷をなし得ることは現代人の常識であり、義務であるといつてもよい。本書はまづ資源の意義を明かにし、各種の資源政策を論じ、更に世界における資源構造、及び資源に關聯した諸多の問題に就て正確なる資料に基き極めて明快平易に論述したもの。是非一讀をお薦めする。

西部高商教授 三井高陽著 資源化學(一・七〇) 國策化學(一・七〇) 化學新叢(一・五〇)

三井高陽著 世界交通史話 B6判四八〇頁 價二・三〇 送・一八 最新刊 著者多年の研究を纏めたもので、交通史に關する未知の世界が茲に初めて開拓されたもので、交通の本質、明治初期の交通、動物史の對象・文化史と交通…に就て、大陸交通、交通と變遷究化・道中記・古代の交通……

三井高陽著 越後屋覺帳 (七版) 價一・八〇 送九

同文館 刊 目錄進呈 東京・小石川水道端 振替東京一三五番

鮮産無煙炭有望 愈よ輸出を決定
價格、年間數量等打合せ

朝鮮に産出する無煙炭は機關用として燃料に適しとの定評があつたが數年來本府燃料研究所、鐵道局始め民間各會社等が熱意研究の結果完全燃燒し結構機關用として使用出來るところまで漕ぎつけ成績をあげたが今度は朝鮮の無煙炭を滿洲國へ輸出し滿洲第二次産業五ケ年計畫に貢獻することになつた

即ちさきの東亞經濟懇談會席上、滿洲國側の要請に基づき朝鮮無煙炭を輸出する約束をしたが愈よ之を實行に移すべく滿洲國では島田燃料課事務官、山下技佐以下民間會社技術者等十名が渡鮮、高藤石炭組合聯合會理事長、加藤組合長、倉田本府燃料課技師が案內して廿三、四の二日間平壤地方の會社、鑛山等を視察した結果、滿洲國側も朝鮮の燃燒狀況を實地に見て大いに滿足、自信を得て廿六日入城したので愈よ價格一ケ年間の輸出數量等につき打合せを行ふ段取りとなつた

石油配給統制規則改正
製品副製品適用 愈よ七月一日から實施

わが國における石油の需要は生産力の擴充、軍需の充足等益々增加の傾向にあり一方歐洲大戰の擴大等によつて石油の輸入は不圓滑となりつゝあるので、總督府では石油配給統制規則を改正、來る七月一日より實施することとなつた、今回の改正要點は次の如くである

一、本規則の適用品目を擴大して石油全製品は勿論、これが副製品にまで及ぼしたこと

二、石油精製業者、石油輸入業者及人造石油製造業者の事業に付從來の特約店販賣を廢止して原則的に製造或は輸入事業のみに專念せしむる樣改正したること

三、從來の配給機構を改革して一層强力なる配給統制機關（朝鮮石油統制有限會社）を設置しこれをして一手に石油の買取をなさしめ鮮內配給は勿論移出及移入等の業務をも行はせしめて石油の配給統制に關する一切の責務を負はしむる樣改正したること

四、最近石油製品を原料とする各種工場が增設せられつゝあるを以て斯る石油の使用數量及用途に付豫め朝鮮總督の承認を必要とすることに致したること

右につき本府では企畫部長、殖産局長連名の談を發表し一般の協力方を要請するところあつた

歐洲大戰の擴大に伴つて內外諸情勢は極度に緊迫して來たので從來より其の需要の大部分を外國よりの輸入に依存しなければならなかつた石油の供出に付ては之が輸入不圓滑のため漸次減少の趨勢に在るが反面需要の方面にだては軍需の充足、生産力の擴充及國民生活の確保等今後益々增加を要する狀態なるをりて之が需給の調整は益々困難な狀況になつて來ました、之を昨年三月一日本規則の制定當時に比較して見ても當時は揮發油及重油を主たる統制の對象とすれば差支へなかつたのであつたが今日に於ては數次に亘る消費規正强化の影響をうけて他の石油製品及副製品に付ても放任を許し難い狀勢となり、この間相當大なる變化が齎らされて居るのであるから之に即應する樣に從來の機構組織を改革して石油製品及副製品の配給に付ても重點主義による强度の統制下におきその適切公正なる配給を圖ることが極めて急務となつて來ましたので、今日迄種々之が對策を講じ漸く諸般の準備を完了して本日朝鮮總督府令第百八十一號を以て石油配給統制規則の改正發布を見來る七月一日より實施のことに定められた次第であります、石油の今後の情勢は洵に樂觀を許さないものがあると思考せられますので石油の配給者は勿論消費者も亦克く時局を認識せられて本改正規則の趣旨に背馳せざる樣協力せられ尚更に進んで一段と消費の節約に努力せらるゝやう特に希望する次第であります

年度燒酎釀石 二十萬石程度か

來る八月末までの十五年度燒酎釀石年度に於る新式燒酎釀石高は二十六萬石であるが五月末までの釀石高は半數の十三萬石餘に過ぎず、台灣の赤糖、その他の原料不足によりすでに釀造元では休業してゐる向きもあり、その他の業者は原料の目先拾ひ買により僅かに釀造を續けてゐる有樣である、しかし總督府企畫部でも極力フイリツピンの糖蜜入手を斡旋してゐるので、糖蜜は比較的順調に入荷をみてをり、結局今酒造年度における釀石高は二十萬石止りと豫想される

野村信託總會

【大阪電話】野村信託では廿六日株主總會を開催、當期利益金處分案（配當年六分据置）を附議可決した

京城勞銀微騰（五月中）

總督府調査＝五月中の京城勞銀指數（昭和十二年六月基準）は調査品目五十二種中騰貴二十二種、低落十五種、保合五種、總平均指數一三九・九%で前月に比し〇・九%の騰貴である、內譯左の通り

	五月指數	對前月比（△印減）
纖維工業	一三一・二%	二・四%
金屬工業	一二一・六	—
機械器具工業	一〇九・四	△八・四
窯業	一二七・九	△〇・二
化學工業	一四〇・三	△六・七
食料品工業	一五七・三	〇・一

物價問答
種苗販賣に就て

問 農産種苗販賣を新業者が爲す時公定價格未だ發令になりませんが故に從來業者の停止價格に依り販賣しようと思ひますが其の人の停止價格に百本に對して金二十二錢一千本に對して金二十錢一萬本以上は金十七錢にて販賣例がありとする時新業者が一萬本以上賣る時百本代として二十二錢に計算し萬本代として二十二圓にて販賣すれば違法になりますか（開城京町一讀者）

答 九・一八當時の市場價格が萬本以上は金十七錢であれば矢張りこれによるべきでせう、若しこれによれない事情があれば例外許可を受けねばなりません

小型船管理配船
早急に實施の意向

小型船舶の管理配船問題は急を要するので遞信局は實施を急ぎつゝあるが、原案の修正と共に實施案も成つたので二、三日中に企畫部その他關係各局と連絡の上、早急な機帆船の强力な管理配給が全鮮的に實行されることになつた、かくてこれが集約配當に伴ふ新輸送體系になつてローカル海上輸送の內容はことに一變させられることゝならう

……讓し有効ならしめることとするものである

營業案內送呈　短期 現株 延米 正米　株式週報送呈　内海清藏商店　京城明治町

夕刊後の市況

金 二九八、三五四

◇—横濱生糸後場大引

朝陽鑛業八圓七▲漢江水電二〇圓一▲マグネ四六圓〇▲朝鐵第三新一八圓〇出來高一、六〇〇枚

◇—横濱生糸後場大引

六月限 一三四　七月限 一二三　八月限 一三四　九月限 一三五　十月限 一三三　十一月限 一三四

東京電燈總會

【東京電話】東京電燈では二十六日赤坂三會堂に定時株主總會を開き當期利益金處分案（配當年八分据置）を承認した

內外地物價會議 連絡範圍を擴大

拓務省では內外地における物價の積極的調整をはかるため隔月ごとに內外地の關係職員が參集し同省主催のもとに內外地物價連絡會議を開催してゐるが今回右連絡會の協議範圍を擴大し物價は勿論これに關聯する諸事項をも協議することに決定した すなはち物價問題は經濟の各分野に不可分の關係をもち、これのみを切離して協議することは不徹底で今後は物價問題にとどまらず、物資の生産、配給、消費、輸移出の各般の事項をも協議…なほ次回物價聯絡會議は來る十日東京拓務省で開催することとなつた

朝鮮火藥銃砲總會

朝鮮火藥銃砲では廿五日第四十期定時總會を開催、當期諸決算案利益金處分案を原案通り可決、任期滿了の監査役中川、小口、上野三氏は重任、故取締役加藤鐵次郎氏に對する慰勞金贈呈は重役會一任と決定した、今期配當は二分減配の一割六分である、利益金處分案（單位圓）

當期純益金三三五三、〇七六▲前期繰越金二七七、二七七▲合計五三〇、三五四▲之が處分法定積立金一三、〇〇〇▲別途積立金四〇、〇〇〇▲役員賞與金一五、〇〇〇▲社員特別賞與金四〇〇〇▲株主配當金（年一割六分）一六〇、〇〇〇▲後期繰越

大福帳

資本と經營の分離とか指導者原理の採用とか、かうした革新的な論が企業再編成の主流をなさんとする時代に▲舊態依然、一向變り映えもせぬ重役の顏を揃へて、しかも時代の嵐を乘り切らうとしてゐる會社が朝鮮にも澤山ある▲全く心臟が强いといふのか。その無反省に無神經であるのか。その無氣力さには呆れかへる▲從來の重役陣構成の方程式は、第一に資本を代表する大株主か、經營の支配的立場にたつ權力の代表者たる官吏、金融資本家と▲それに最も進步的ともいふべき極めて小數の社員重役かの何れかの中である▲しかし勿論それらが全部駄目だといふのでなく、それは全くその人物如何問題であるが△いかにもそこにとやかくの情實があり、無難ではあるが、進步的でない構成が目につく△一朝一夕にこれを變革することは難しいにしても、少くとも指導者に立つものは自分の周圍をもう一度見廻すことが必要だ△そして最後に自分自身をも……

公社債・株式賣買　安東證券　京城府黄金町二丁目 代表電話本局二四一六七番

國民貯蓄と奬勵策
新構想の試案（下） 任意貯蓄一本槍
規正貯蓄への途

以上によつてわれ〳〵は從來の愛國心を支柱とする任意貯蓄一本槍をもつてしてはすでにその限界に逢着したこと、現段階における貯蓄獎勵策はこれを一步踏出し新敵に現實態勢を直視してこれを基礎とする新構想を必要とすることを知つた、現在官民各方面で貯蓄獎勵の新構想として考究せられつゝある試案は左のごとく實に多岐に分れ例へば現狀に密着し過ぎた長期預金の机上論から截然たる强制貯蓄案、兩者の中間を行く妥協案等問題の取り上げ方にも非常な差違を認める、以下今後の段階において研究され、採り上げられんとする各種試案を列擧し、その得失を考へてみよう

利子補給据置貯金案 これは高田眞次郎氏の主張で、金利調節により現在もつとも必要とされる長期据置貯金の形で購買力吸收をはからんとするものである、その內容は特殊の据置貯金制度を設け、一口金額は一千圓以下三ケ年以上据置とする、預金に對しては例外的に年三分八厘の利息を附し、右預金を引受けた金融機關が、そのうち公債投資に振向けた限度において國家は公債利息との鞘三厘の利子補給を行ふ仕組である、この話に對しては單に利息を引上げただけで果して自發的貯蓄增加を誘導し得るか否か、一般金利水準に對する影響如何利子補給による國家財政への壓迫を當然考慮せねばなるまい

期限附据置預金案 河合良成氏の主張する說で、特別の据置貯金を設け期間は三ケ年とする、期間中預金引出、他人に對する債權の讓渡、買入を禁ずるが、預金封鎖の代償として期間滿了の際据置貯金をなしたる時の通貨購買力を保證する、この制度は通貨の購買力を保證する點において確かに新味を有するがそれだけに技術的に種々の困難を隨伴する

所得の振替拂制 インフレ抑制通貨使用節約の見地から過般月給百五十圓以上の大藏省高等官に對して試驗的に實施した俸給振替拂のごときは之に屬する、現在實行しつゝある案は一定期間貯蓄を固定せしめる機能を缺くため眞の購買力吸收にならぬとの非難、百五十圓の金額限度は不適當であるとの批判が出て餘り評判は良好でない、また右實施に伴ふ手數も相當煩雜である

貯蓄切手案 この案は生活必需品を除く消費物資の購入娛樂等と抱合せて貯蓄切手を購入せしめ、これを金融機關に預入、右預金を一定期間封鎖せんとするものである、例へば映畫、劇等の觀覽、酒、煙草等の嗜好品、奢侈品の購入等に際しては貯蓄切手の購入を必要とし、右によつて間接的に消費節約を期する仕組である、右に對しては當然『金があれば貯蓄ができる』といふ批判が加へられるが、これは强制貯蓄との一種の妥協案であり、しかも名目的には『强制』の名を回避し得るので或は一番早く實行されることとなるかもしれない

租稅證券 詳細については省略するが、要は政府支拂中に一定割合で消費に充當し得ざる通貨を混入しその後の第二次第三次等々の支拂においてもこの方式による

右のごとき消費機能を缺く一種の通貨により餘剩購買力の發生活動を抑止せんとする案であるが、國民經濟倫理が確立せぬ經濟社會においては全機能を具備する通貨と右のごとき跛行的通貨との間に打步を生じ、惡影響を生ずる虞れもある

强制貯蓄論 周知のごとくイギリスは本年度財政計畫の一部にこの制度を織込んだ、その狙ひは國民の最低生活を保障する代りに、國民所得の一部を强制的に貯蓄せしめるといふ點にありその最も妥當な方法としては、所得稅納入に際し、納稅額の一定割合を添加醵出させる形が考へられる

綜合割當制 生活物資切符制の補足手段として最近提唱されはじめたものだが、これにはまづ直接割當制度のある物資以外の個人的消費を綜合割當制によつて抑へる必要あり、その上で割當切符の範圍內にだてのみ、小賣商店で物品を買ひ得ることにするものである

かうして國民貯蓄の增强にはいろ〳〵の策が施され、研究が重ねられてゐるが、根本となるべきものは外からの强制や勸獎よりも何よりも先づ國民各個人の貯蓄意欲、所得倫理の昂揚が肝腎である即ち今まで不知不識の間に馴らされてゐた『消費の爲の所得』『使ふために働く』といつた惑を脫して『貯蓄の爲の所得』『貯めるために働く』といふ新しい觀念に導じ、またさう導いて行くことが第一に大切なことゝいはねばならない

港灣運送業統制令施行を期して
漸次企業合同に推進

港灣荷役力の擴充强化問題の中心題目として遞信局の對策は海上運送業の統合を設備の充實と關聯して推進させつゝあるが、これの基本法となる總動員法に基づく港灣運送業統制令は目下內外地共施行を期して黑田海事課長が東上打合せ中であるが、ほぼ完了、八月初旬には公布施行をみるものとみられるに至つた

その內容は大體許可制と解散合併の命令權及び業態改善命令權を含む極めて强力な條項を持つてをり、小運送業令（陸運）に比しても遙に强化されたものとされてをる、既設營業者は一應屆出をもつて承認の方針であるがこれら强力條項の發動により殆んど自由自在の業態指導が實施し得られるこれによつて經過規定としての假定免許は不用なので、これは含まれない、かくて六月末までに業者案の提示がなされるが可及的に同令施行を前にして企業合同を進めさせる豫定である

かくて全鮮各港の[illegible]投下資本約一千五百萬圓[illegible]漸進主義の手段によつて統合をみることになつた

新麥の集荷配給
對策に萬全期す 近く本府農林局發表

新麥の收穫期をひかへて愈よ集荷配給對策の確立が要請されてゐるが本府農林局では現下の食糧事情に鑑み無用の道外搬出による紊亂は極力避けて適格にして實行性ある集荷配給を行ふ方針の下に目下計畫案中で、今明日中に對策を發表するまでになつてゐるが、本府の統制は特殊用途麥と大都市の混食用麥とを拠ひ上げ、その他は地方に一任する方針に出るものとみられる

社長 伊吹震　相談役 鮎川義介

日產生命

第三回營業報告書（昭和拾六年四月末現在）

資產ノ部（圓）：建物、什器、機械具、製品、商品、原料、貯藏品、仕掛品、受取手形、賣掛金、銀行預金、現金、研究費、保證金、未拂込資本金、前期損失、當期損失、合計

負債ノ部：資本金、借入金、未拂金、買掛金、未拂費用、合計

右之通リニ候也　昭和拾六年六月　朝鮮耐熱窯業株式會社

（數字 [illegible]）

第拾九期決算公告

貸借對照表（昭和拾六年四月三十日現在）

資產ノ部：拂込未濟資本金、預金、土地、機械器具、土地建物讓渡高、興業費、假拂金、未收金、合計

負債ノ部：資本金、法定積立金、特別積立金、前期繰越金、土地建物讓渡受高、假受金、未拂金、保證金、退職給與基金、身元保證金、契約保證金、前期繰越金、當期純益金、合計

右之通ニ候也　昭和拾六年六月貳拾五日　京城府黃金町二丁目一九五番地　朝鮮都市經營株式會社

（數字 [illegible]）

商業及法人登記公告

○大田物產株式會社變更　取締役吉原秀熊辭任、代表取締役…

昭和拾六年六月…日登記　大田地方法院

…昭和拾六年六月四日登記　京城地方法院　水原支廳

大阪府令 付
加除式 統制經濟法規
統制經濟時報
統制經濟法令集
七十六議會 昭和十六年 新法律集
解説付
大阪市北區曾根崎上一丁目 銀行問題研究會

日本農藥株式會社製
衣服を護る
素晴しい化學の力で害虫は勿論害虫卵までも根絶させる防虫剤です！
日曹腦
殺虫・カビ止
發賣元 合名會社 本田商店 大阪市東區道修町

醫學博士 中濱 醫學博士 山本順市閣下推奬
赤痢・疫痢の不安を除く
內腸力强 殺菌消炎劑
セダン
本劑はアクリヂン誘導體を主體とせる新發見の內服劑にして直接腸の內膣に作用して病原菌を撲滅し炎症を去り迅速なる治病性能を發揮す、而も何等副作用を伴はざるを以つて幼小兒に對しても安んじて投與し得るを特色とす
【適應症】赤痢・疫痢・急慢性下痢・食傷腹痛・腸カタル・蕁麻疹……試藥と文獻送呈
安田研究所

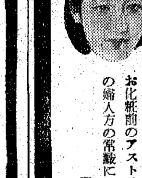

虛弱兒に
體質の改善 抗病力增强
ヤトコニン
常に……不快な微熱の消長と
淋巴腺腫・扁桃腺肥大
盗汗・輕咳・不活潑
食慾不振・偏食癖
の認められる虛弱兒に對しヤトコニンの應用は著明な
食慾增進・体重增加
榮養改善・微熱・盗汗
咳嗽・喀痰の抑止
等の全身狀態の好轉を來し虛弱體質を改善强化し旺盛なる抗病力を賦與せしめ結核の發病を未然に阻止する
五回分 三〇回分 一〇〇回分
一手販賣元 株式會社 塩野義商店 大阪市東區道修町三丁目

問題のスルファピリヂン
トリアノン
適劑を適症に用ふることは疾病治療上の鐵則である――故に急性肺炎、淋疾、腦脊髓膜炎、ムコーズス菌中耳炎等の双球菌性化膿症の治療に當りては双球菌に對して獨自の强殺菌力を發揮するスルフアピリヂンの適正量を頭初より投與すべきであると叫ばれ、この目的にトリアノンが賞用される。
★トリアノンは①吾國最初の純正スルフアピリヂン劑なること②代表的双球菌性疾患たる肺炎の死亡率を低減し、淋疾、腦脊髓膜炎の治癒率を著しく向上せること③連鎖狀球菌、葡萄狀球菌、桿菌、大腸菌等に對しても菌克服作用を有すること等…の諸點により各科領域に互り、その俊敏、正確なる治療効果を讃えらる。
錠劑・三〇錠・一〇〇錠 他に粉末・注射液あり
製造發賣元・大阪市東區道修町・株式會社 田邊五兵衞商店
關東販賣元・東京市日本橋區本町・株式會社 田邊元三郎商店
双球菌性化膿症
急性肺炎 急性慢性淋疾 中耳炎 扁桃腺炎 化膿性婦人科疾患
田邊發賣品

中鮮京日
京畿道通信網
仁川支局（電仁三五七番）永登浦分局（同三一六番）開城支局（同四一五番）水原支局（同三三一番）長湍、坡州、汶山、江華、金浦、平澤、驪州、華山、安城通信部

國家生存發展の心臓
工場を護れ！
永登浦で安全週間實施

【永登浦】日を逐うて愈よ多端その豫斷を許さぬ國際情勢は何時如何なることでわれ／＼に泰山をも拔く鐵の勇氣を必要とするやも知れず、思ひをここに致す時吾人は一日も安閑としてゐられないものがある、これに鑑み國家生存發展上須臾もその活動を停止させてはならない諸工業機關をして平戰時を問はず十二分の能率增進と成果をあげしめる爲には常に之が方面に携はる一般民衆の緊張せる勤勞作用と職域奉公といふ國家的意識が必要なことであることは論を俟たないところで今般これが徹底徹底を圖り如何なる些少なる事故なりとも發生させまじく永登浦署では管内諸工場關係者に呼びかける工場安全週間を實施することになつた、これに關して署では一般の一段の協力と認識を期待してゐる

工場安全週間實施要領

一、期間　七月一日より七日迄一週間
二、行事主體　管下全工場
三、行事
◇第一日　七月一日「安全報國宣誓日」
各工場毎祈願祭（式）舉行す
▲場所　各工場神祠前、神祠なき工場は工場内適當の廣場にて東方を向ひて爲す
▲祭（式）の執行者、工場長は代表者
▲祈願祭（式）順序
イ、集合（作業前三十分位前）
ロ、開式（安全週間實施に付祈願祭（式）を行ふ旨）
ハ、拜禮（神祠及皇居遙拜同ひ奉り行ふ）
二、默禱（皇軍將兵及殉職將兵に對する感謝の默禱）
ホ、安全宣誓朗讀（工場に社内綱領又は規律訓に代ふるも可）
ヘ、工場安全に對する訓話（工場長又は代理者爲す）
ト、拜禮
チ、閉式
◇第二日　同二日「清掃整頓日」
▲工場内の清掃整頓▲機械設具の整備▲廢品殘物の蒐集▲宿舍の清掃整頓▲從業員の日光消毒
◇第三日　設備改善協力日　同三日▲工場内部の危險個所點檢▲機械機具の安全裝置、危險場所の修理事故防止措置
◇第四日　同四日「作業規律遵守日」▲作業時刻休憩時間の嚴守▲作業服の修理整備▲無駄の排除
◇第五日　同五日「待避訓練日」▲空襲又は寄宿舍の火災發生を想定し工場内又は寄宿舍の職工等の待避訓練を爲す▲特設防護團は永登浦防護團の防空部訓練の際併せて訓練と順應し實施するものとす
◇第六日　同六日「體位向上日」工場運動場又は廣場にて各種運動競技を行はしめ又ハイキングを行はしむ
◇第七日　同七日「事變記念日安全報國日」第一日の例に依り感謝祭（式）を舉行す
◇備考　一、毎朝ラジオ體操を爲さしむ一、隨時社内綱領又は安全綱領或は産業報國綱領を奉唱せしむ一、週間中警察署長以下幹部實施狀況視察し指導す

仁川でも週間行事

【仁川】警察署では管下各工場の設備の整備保全並に從業者の心身の鍛錬、危害豫防等人的物的資源の確保の工場國策の見地から來る七月一日から一週間に亙つて工場綜合週間を實施左記要領により各種行事を行ふことになつたが、現下國家工場の人的物的資源の確保は非常時下の國力に影響する處甚大なるを以つて從業員の安全報國の信念を強固にし光輝ある大日本……

……日を安全報國確立の日として第一日を安全報國日として安全祈願祭を執行、安全検査のため營業所の點檢、適正作業の指導、服裝上の注意等をなし、第二日は整理整頓實行日として道路通路等に對する注意材料諸用具の儲方積方の注意清掃整頓をなし、第三日は體位向上日で衞生講話共同便所に對する注意清潔検査、休憩時の利用、傳染病豫防に關する注意をなし、第四日は作業規律實踐日第五日は物資勞力活用日、第六日は緊急避難訓練日、最終日は時局認識強化日とし各種行事を行ひ趣旨の完遂に邁進すること

【仁川】國民總力仁川府聯盟では七月一日の各町愛國常會に際し常會狀況の視察並に講話のため訓練部理事を各町に派遣することになつたが部署左の通り……

一日の愛國常會へ
訓練部理事を各町に派遣

武勳の三氏
記章傳達式

【仁川】今次聖戰に赫々の武勳を樹て大陸の華と散つた仁川府出身故陸軍上等兵影井俊三氏、同下國茂氏、故海軍一等水兵曾…氏に畏き邊りより下賜された功記、勳記、從軍記章並に同勳記の傳達式は二十五日午前九時から府廳會議室で舉行、永井府尹よりそれぐ遺族に傳達された

仁川へ農學部誘置
けふ府勢振興會熟議

【仁川】府勢の擴展に目覺しい活躍をつゞけてゐる仁川府勢振興會ではけふ午後七時から稚町仁川商工會議所會議室で理事會を開催諸問題の經過報告を行つたのち
一、京城帝國大學農學部仁川誘致の件
二、朝鮮住宅營團事業仁川實施要望の件
三、富平驛、上仁川驛間改築に關する件
四、道立仁川醫院擴張の件
その他を協議することになつたが第一の件は今回帝大に新に農學部が設置されることになつたので、これを仁川に誘致すべく運動を開始しようといふものであり、第二の件は今回設立された朝鮮住宅營團の事業より仁川が除外されてゐることは甚だ遺憾なことで仁川にも住宅を建設するやう要望するものである、又第三の件は京仁線複線實施に備へるものであり第四の件は仁川府の膨脹とともに自然患者も增加するので現在の醫院では狹隘を感じるのでこれを擴張しようといふのであつてその何れもが府民待望の緊急なのでその運動の效果に多大の期待をもたれてゐる

あゝ悲壯あの戰
想起せよ七月七日
仁川の記念行事決定

【仁川】一億國民ひとしく當時を想起し、今なほ御國の楯となつて勇戰奮鬪してゐる皇軍勇士の武運長久を祈り、護國の華と散つた幾多の英靈に感謝の誠を捧げ全國民一丸となつて東亞新秩序の建設に邁進するの決意を更に深めるべき來る七月七日の支那事變第四周年記念日の仁川府の行事は左の通り決定した
全戶國旗揭揚▲神社參拜（當日朝各團體住民は仁川神社に參拜のこと、祈願祭、記念式等には一戶一人必ず參列のこと）▲祈願祭　午前八時仁川神社▲記念式　午前八時三十分仁川神社▲默禱　正午サイレン合圖▲全府民禁酒禁煙勵行▲華美なる服裝の禁止▲講演會　場所、講演者交涉中

工夫廿年勤續
表彰金を獻金

【開城府】開城府九里面出身京畿道勸業課技手……氏は二十年以上勤續しその功大なるに鑑み今回京畿道知事から金一封の表彰があつたがその全額を皇軍慰問金として獻納方を申出た

天理教仁川聯盟

【仁川】天理教仁川聯盟では去る二十二日午後二時から花町……勤勞奉仕……

獻金と寄附

【仁川】富川郡……國民學校兒童一同は……國防獻金とした
◇…府內海岸町……國防獻金
◇…仁川……

專賣局職員が勤勞奉仕獻金

國民校生が謝禮金を獻金

人の動き

仁川府内の學校巡り（二）
仁川商業の巻
至誠職域に奉公
臣道の履修に邁進

勅諭かしこみ至誠こめて夢寐も忘れぬ四際の勵信若人五百年なみ働く星霜重ねて榮ゆく一路仁川商業學校の歷史は古りぬ府内栗木町にある仁川公立商業學校は新設の仁川商業として昔にも有名であり、既に日本全國にわたり「商業に仁川商業あり」の勇名を轟かせてゐる、その歷史も古く同校の前身は明治十八年六月創立された官立……

……今日に至つてゐるものである同校教育の綱領は皇國の道に則り、純一無雜至誠以て大君の御ため、御國のために職域奉公、公益優先化を明にし臣民の陶冶すべき綜合的……

宮城遙拜、皇國臣民の誓詞齊唱、海ゆかば奉唱、默禱等分列式を遂行し、更に毎月の愛國日及び八紘一宇……

修養　部活動は國防訓練、勤勞奉仕部、文化部、厚生部、風紀部等があるが、國防訓練部……

一日も疎に出來ぬ
振威、安城兩河川の治水工事
地元民ら實現を熱望

【平澤】平澤、安城、水原、龍仁の四ケ郡を貫流する振威、安城川は關係地民の生命線で流域百二十餘方里に亘つて沃野一帶に散在する六十三千町步は毎年水害或は旱害の被害は勿論のこと、河川氾濫して人畜の死傷も少くない、殊に去る十四年度の旱害及び昨十五年度の水害は全國でも一番甚だしかつたことは周知事實で當局の注意を喚起……

畑保安課長
始興を視察

水魔期近し
永登浦で防水實地訓練

誓ふ銃後の固め
きのふ警防記念式盛大舉行

【仁川】府警防記念日の二十六日、仁川警防團では午前九時……

寺田議氏を圍む懇談會

兩面議補選

新龍山三角地　入院隨意
西原産婦人科
電話龍山一〇三五番

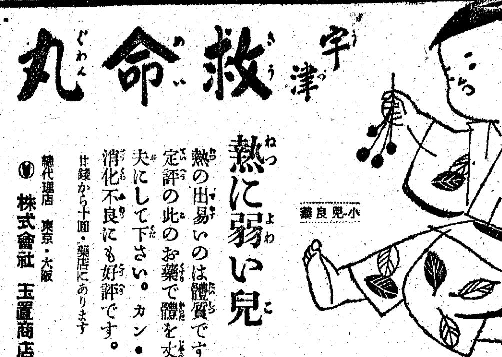

第七期決算貸借對照表（昭和十六年三月三十一日現在）
京城府黃金町一丁目一八〇番地　西北鐵道株式會社

借方		貸方	
[illegible]	[illegible]	[illegible]	[illegible]

SANKYO　三共
黴毒治療に
驅黴砒素劑の最高權威
ネオアルサミノール
（日局ネオアルゼノベンゾール）
驅黴の化學療法の先驅は砒素劑を以て嚆矢とし、ネオアルサミノールは有名な六〇六號の協同發見者たる秦佐八郎博士により直接繼承せる斯界最高權威の砒素驅黴劑にして北里研究所の嚴密なる品質檢定を受け、その保證を有するものなり　效力第一位の判定を受く。
（〇・一五―〇・九まで各種）
東京市日本橋區室町　三共株式會社
京城府大和町　朝鮮三共株式會社
001U031

阪井耳鼻咽喉科醫院
京城府本町一丁目五十二
阪井清

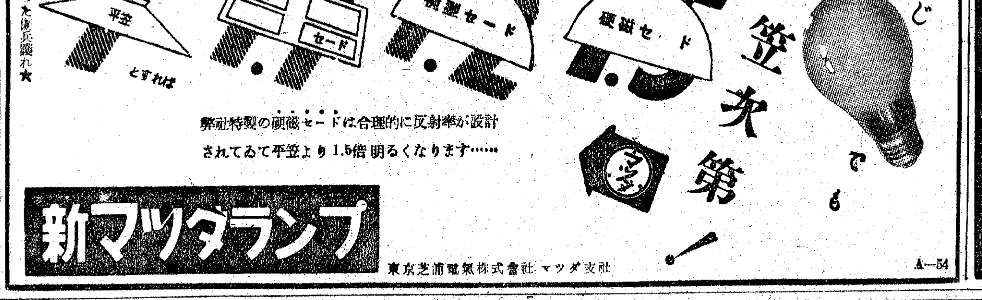

安産のために
母性愛の達成
母性愛の發露たる姙娠は女性の重大任務で之を達成せしめるのが、ワダカルシユームの使命である即ち母体の榮養に任じ惡阻ご偶發的諸症を未然に防ぎ安産せしむ更に母乳を豊富にして乳兒の榮養を助く
ワダカルシユーム錠
◎姙娠の方へ急告◎
新案特許　安産メーター進呈
正しい分娩日が一目で判る安産メーター、ハガキ就て申越次第無代進呈
大阪市西淀川區大仁東一
和田卯助商店
片瀬醫學博士述
安産のために
冊子進呈

獨婦人と一警官 心と心の誠意
旅が取持つ親善佳話

【新京】去る廿五日の朝全北道警察部高城警部補氏宛に東京獨逸大使館内オット大使秘書エルザ・ヨッホ女史から送られた一個の小包郵便があつた。この珍しい郵便物によつて去る一ケ月ばかり前、兩人の間にゆくりなくも醸された日獨親善のかくされた佳話が道内一般に知られ、感激すべきエピソードとしてパッと花を咲かせた…

話は遡つて去る五月六日午後の列車で前記高城部長が神奈川縣の郷里に母堂の病氣看護のため歸省の途中、同じ車中の人でドイツ本國から昨日大使館附秘書として赴任途中にあるエルザ・ヨッホ女史が乘込み警察官柚木警部補に斡旋を受けてゐた。この時ヨッホ女史はドイツ國貨しか持ち合せずは兩替が出來ぬので旅費に困り拔いてゐることを柚木警部補から聞かされた高城部長は、自分の旅費のうちから二十圓を割いて兩替しヨッホ女史に便宜を與へた、かくしてゆくりなくも横濱までの同一旅程を辿るやうになつた高城部長は自分は二等車にゐながら途中ときどき一等車のヨッホ女史を訪ねて何くれとなく世話し、同婦人を感激させたのである。しかもお互に言葉が通じないにも拘らずよく心と心との誠意をもつて意思の疏通をなし釜山驛頭などではヨッホ女史の荷物をどうしても積まぬといふ驛夫に對し高城部長は我ことのやうに怒つて遂に無事荷物を積ませたことさへあつた。このほかに二人が横濱に着くまでには幾多の不便があつたが、すべて高城部長の斡旋と誠意とによつて無事旅程を了へ、横濱驛頭で二人は感激的握手を交して別れたものだ。かうした親切ぶりに感謝したヨッホ女史は今度ドイツの高價な記念品並に日獨の『ヒトラー總統寫眞』『ロポート・ドイツ』等幾多の感銘深い書籍を添へて高城部長へ送つて來たものである。當の高城部長は微笑をほころばせながら

『ヨッホさんからこんなにいゝ書物を澤山送つて下さるなんて身にあまる光榮です何も獨女に感謝さるべきことをやつたことはなく、たゞ旅は道づれ世は情とやらで一しよに旅をしただけですよ』

と謙譲の面持ちで語つた【寫眞は佳話の主高城部長】

增産强調へ
江原鑛山聯盟打合せ

【春川】全鮮鑛山增産强調運動の實施をひかへて江原道鑛山聯盟では廿六日午前九時から道鑛會議室で打合會を開催、道内各鑛山聯盟代表をはじめ特に本府係官、地質調査所技官、中央鑛山聯盟職員及び關係官民數百名參集の上午前中增産强調運動實施要項について打合を行ひ引續き午後一時から一般打合及び鑛業當事者の懇談あり、また地質調査所鑛務部の本道地質調査狀況の一部が發表された、なほ增産强調期間は七月一日から九月末日迄の三ケ月間とし增産目標鑛種は

第一種金銀▲第二種鐵鑛▲第三種石炭▲第四種黒鉛、水鉛▲第五種亞鉛、硫化鐵、銅鉛▲第六種螢石、石綿、黒鉛、雲母

の六種に區分され、實施に先立ち打合會開催、運動趣旨の周知徹底、各鑛山聯盟の實施計畫取纏め等の後、次の各事項を實施して時局下緊要なる增産の實を擧げると共に一面この機會に各鑛山に必要な施設を完備し今後恒久的增産に備へ、しこの期間中鑛業の重要性を一般に認識せしめ總力集中、官民一致、鑛業報國の實効を收めんとするもので、目的達成のためには宣傳ビラ五萬枚、ポスター六千枚を配付する

◇實施事項 鑛物增産報國式擧行、鑛山勤勞奉仕隊の派遣▲勤勞奉仕隊の出動▲講演會懇談會の開催▲巡廻映畫▲災害防止週間の實施（七月廿二日より廿八日）

◇實行方法 七月一日より九月末日に至る三ケ月を八の週間期間三旬間に區分各週間中の行事内容に以上本計畫の實施事項全部を盛込み施行す

パシコ型機關車運轉競技會

【釜山】釜山パシコ型機關車は[illegible]來滿日その獨自の優秀性を發揮し半島鐵道の輸送に貢獻してゐるが、釜山地方鐵道局では今回その優秀性を最高限度にまで發揮させるためには自動給炭機の焚火技術の研究機關にあるとの見地から來る八月下旬を期して管内釜山、大邱、大田の機關區からそれぞれ一組宛の代表を選拔、パシコ型機關車の運轉技術競技會を開催し時局下の輸送報國に邁進することになつた

五時半國威宣揚▲開會式（十七時）國威宣揚▲座談會（十八時）[illegible]

火事

【平壌】廿四日午前一時十分頃府内紋繡里三五五農業李[illegible]方から發火、急報に接し現場へ急行した平壌消防署員の活動により一戸を全燒し同時四十五分鎭火した、損害三百五十圓、原因は煙草の吸殼から

幼い三姉弟、謎の失踪
學用品を買ひに出たまゝ消息を絶つ

【大邱】單なる失踪か或は魔の誘拐か猟奇的興味を織り込んだ一家三姉弟の行方不明の事件が深みゆく梅の雨に謎を提供してゐる、府内鳳山町二五二村順植氏長女壽昌校三年生順玉さん（一〇）はこの廿二日午後五時ごろ弟の壽昌校一年生壽貞（七）および妹[illegible]ちゃん（四）とともに府内南城町大邱洋服店に學用品を買ひに行くといつて出たつきり歸らないので、村さん方では若し親戚のところや友達の家に行つてはゐないかと心當りのところに手配してみたが何處にも居らず、遂に四日目の廿五日朝警察にその搜索方を申出た、兩眼に涙を浮べ係員の前で語る村さんの話によれば廿二日晝頃だつたので順玉、壽貞、[illegible]の三姉弟は朝から仲よく鬼ごつこや飯事遊びをしてゐたが、五時ごろ順玉さんは二人の弟をつれて父親から五十錢を貰つて學用品を買ひにゆくといつて、なほ簞笥の中に入れてあつた現金五圓入りの財布と貯金通帳（貯金額不明）がなくなつてゐるのを翌日の廿三日になつて發見した

といつてゐる。一昨年の秋、一種リンドバーグ事件として世上を騒がせた少年誘拐殺害事件の發生當時を思ひ合せて、この姉弟の失踪の裏にも或はそれに似たやうな犯罪がひそんでゐるのではなからうかと警察では憂慮、今後懸命に搜査中であるが、この事件は單なる失踪事件に止まるものか、或は恐怖と戰慄の誘拐事件として展開するものか、注目を惹いてゐる、なほこの姉弟の父親村順植氏は語る

壽貞が學用品を買ふといふので五十錢をやつたが、家を出て行つたきり歸つて來ないのです。以前にも度々金をもらつては學用品を買つて來たりしたのでその日も早く歸るだらうと思つてゐるのですが、四日目のけふ（廿五日）になつても何の消息がないので、親としてこれ以上の心配はありません

なほ右につき壽昌國民學校長は語る

順玉と壽貞の姉弟が見えなくなつたといふことは廿三日に父親の村さんから初めて聞いてびつくりしました。順玉は勉强も操行もあまりよい方ではありませんが、默つて缺席をする時があるので月曜日（廿三日）もまた缺席だなど思つてゐましたが翌日父親からその事件を聞いてわかつたのです。いづれにしても學校當局の兒童達に對する訓練が不充分な結果から皆さんに心配をかけて誠にすみません【寫眞】見えなくなつた弟の壽貞君

紙芝居や講話など
大邱の十校に"學校防空"訓練

【大邱】學童における兒童らに防空知識を普及するため大邱府では府内の國民學校のうち十校を選定して學校防空施設、實施内容は紙芝居や講話などを行ひ、防空の意識を强く吹込むと同時に防空戰士として心構へを養成せしめるもので、實施の學校は左の十校

大邱國民、徳山國民、鳳山國民、旭國民、東雲國民、西部國民、達城國民、南山國民、壽昌國民、本町國民

難船か遺失船か
無人の帆船前津に漂着

【咸興】漂着船か遺失船か、怪奇の謎をつゝむ無人の帆船が前津港に漂着した…洪原郡洪原面[illegible]里漁業金海中湾さんが、去る十三日午前十時ごろ前津港から東南約八十浬の海上で操業中、長さ六間、幅二間、深さ四尺の中古帆船が波のまにまに漂つてゐるのを發見、これを曳航して前津に歸港直ちにこの旨前津警官駐在所に屆出で、同所から道警察部に報告して來た、同帆船の船主の船民が破損してゐるなどからあるひは遭難船ではないかと見られ、警察部では管下關係各署に手配、遭難船の有無を調査中である

腐つた豚肉が原因
朝鮮素麺屋の中毒

【平壌】去る十七日府内八千代町六四朝鮮素麺屋西川實ら方で起つた家族中毒騒ぎはその後平壌署で取調べ中であつたが、素麺に腐つた豚肉を入れてゐた事實が判明、かゝる無責任な業者に對し同署では營業停止處分をすることとなつた

官界生活卅年
勇退の澤署長 釜山に殘す功

【釜山】官界生活卅有餘年から勇退する北釜山警察署長澤[illegible]氏は昭和十四年三月蔚山署長から北釜山署の第二代の署長として來任、二年三月の間蔚縣都市から工業都市へと飛躍的發展途上にある北釜山の治安を擔つて時局下資源配給、經濟統制に外諜防止及び防諜[illegible]されてゐる

京春鐵道の襄陽通過方陳情

【春川】襄陽期成會會長高島源三郎、副會長一丸直、金村光明の三氏は廿五日總督府に高尾知事を訪ひ京春鐵道の東海岸延長實現の曉における同鐵道の襄陽通過實現について陳情、午後直ちに京城の京春鐵道本社に陳情した、その陳情の要點は襄陽通過は目下計畫され[illegible]

慶南顔道會合
來月十日招集

【釜山】改選後初の慶南道會は來る七月十日午後一時から道廳第一會議室に招集、副議長の選擧をはじめ追加豫算、防火救助基金豫算を附議することに決定、廿五日發表された、新副議長は時節柄大物主義を採り結局立石良雄、松村茂樹、清水佑太郎の三道議員の中から選ばれる見込みである

咸南は下旬

【咸興】選擧後の初顔合せ咸南道會はいよく來る七月下旬ごろ招集されることとなつたが、議案は追加豫算その他を附議するはず

電波に乘る"興農"
教授團動員、夏季講座

【奉天】奉天中央放送局では奉天農大教授團を動員して來る八月三日から日曜日毎に"夏季興農講座"を開設しマイクを通じて興農講座の戰場に乘出すことになり、一般に注目されてゐる、その講師と演題は次の通り

▲滿洲の農業とその特性（奉天農大教授[illegible]城第十郎）▲滿洲の農業問題に就いて（[illegible]）▲滿洲に於ける農業經營[illegible]

鯖と片口鰮
連日豐漁に沸く西湖

【西湖】咸南北道の沖から北進する鯖鰮漁と片口鰮の大群は續々と西湖津沖に現はれ、言報に接した西湖津沿岸の漁船は時を移さず續出動して漁獲にあたつた結果、鯖は毎日二千圓、片口鰮は約六千圓の水揚を見、例年に比して素晴らしい漁獲高を示してゐる、なほ六月一日から廿日まで總漁獲高は約九萬圓でこれが金額は七萬五千圓にも達し水産咸南の實をあげてゐる

土建界の闇一掃へ

【鎭南浦】鎭南浦は最近各種工場の進出で土木建築界は俄に活況づき各地から工事請負業者が多數入り込んでゐるが、これ等工事請負者の間に[illegible]

犬の皮も登場
民間皮革需要緩和のため

【木浦】從來時局の事由ある[illegible]指定した販賣業者（朝鮮原皮販賣會社）又は道知事の指定した仲買人でなければ販賣の目的によるこれが賣渡しを許さず[illegible]つゝあるが、最近年革の需要增加に伴ひ民需用革の需給は道の現狀に鑑み可及的これが緩和を圖るため、犬皮[illegible]内製造業者に對し朝鮮原皮販賣會社[illegible]

鰮巾の許可
元山は十六氏

【元山】減網問題の關聯につき注目を惹いてゐた[illegible]

一名超過
釜山商議戰 出馬卅一名

【釜山】定員の卅名に達したまゝ後續の名乘りが擧らず[illegible]

朝鐵の廣軌化へ
道民代表、關係當局へ折衝

【海州】本道多年の懸案たる海州港擴張及び朝鮮鐵道廣軌化は官民の熱烈なる促進運動によつて海州港は開港に指定されると共に海州港の擴張も着々進行中であるが、時局下[illegible]

大陸鐵道體育大會
今年は奉天で開催

【奉天】[illegible]

雪岳山を行く（上）
會谷忠義記者

穢れを知らぬ絶勝
霖雨明けの峻嶮四里へ挑む

[illegible]

故勇士の藏書
母校に返り咲く
千圓添へて義兄から寄附

【平壌】山西戰線に勇躍出征し壯烈な名譽の戰死を遂げた府内大和町故一柳太郎君は平壌第一中學校の第十四回卒業生であるが、故人の義兄一柳義一氏は故人の記念としてこの程同君の藏書六十六冊に千圓を加へて母校に寄附し關係者をいたく感激させたが、同校々友會では寄附金中から文庫及びその他設備を整備し近く一般生徒に利用開始することになつた

"鄉里を去る氣持"
榮轉の富田警視の辯

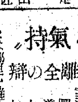

【全州】廿四日附發令で黄海道に榮轉した全北警察部富田警務課長は廿五日全北を去るに際し[illegible]

白紙で臨む
竹丸新船橋里署長

みつちりと勉强
岡田全北經警課長赴任談

釜山通過團體（28日）

[illegible]

トーホー 手形保護器

株式會社 内田洋行

新創發 滋強藥

衰弱挽回にぜひ實驗を

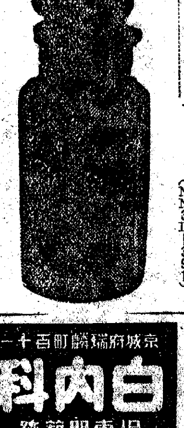

腺病體質、貧血の人に
慢性胃腸病で惱む人に
肺患肋膜で治癒遲き人に
顏色蒼く元氣なき人に
早老、體力減退の人に

左の人に好適

購入の御注意

日本微生物研究所

元氣根氣が付く
體に力が充ち 頭重倦怠なし
この藥物が體内に行亘ると各器官の機能を强化するので、新陳代謝が旺盛になり疲勞毒素も早く除かれ、常に活力が充實す。

肥りて血を增す
腸の吸收增し 血行は旺盛に
腸の吸收器官が刺戟され榮養物は無駄なく血肉に同化されるので、體は肥りだし血も殖え、血色は鮮やかになつてくる。

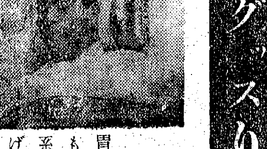

グッスり安眠す
のんだ夜から 胃腸がかるい
胃腸に停滯物があると夜間も、その重くるしさが神經系を刺戟して安眠をさまたげる。本劑を服用すれば停滯がのぞかれ安眠を得る。

第參期決算報告 京城化學工業株式會社

嶋谷汽船出帆 嶋谷汽船株式會社

京日案内

寫眞機械材料 三洋堂

寫眞機 寫眞機と材料販賣

古着

洋服 貸衣裳

雜件

マーク ホテル 看護 日本刀

ち肛門科 田鎖醫院

タイプライター 内海タイプライター

白内科 白川基昊

會社設立決算及整理 帳簿立案新税務相談 計理士 甲斐直

電話賣買は富商會

電話賣買は桂商事へ

國防學生服豐富 水元商店

講習生募集

哲學觀相大家

京日案内

醫師 美容 看護

求職 貸家 讓受 肖像 電話 賣家 賣地 貸店

特別案内 ミシン係採用 三菱ミシン

從業員募集 森永製菓賣店

老春（133）

川口松太郎（作）
伊勢良夫（畫）

心の故郷（三）

「窪田先生なら僕も出ますよ」

「聞いて來るから待つていらつしやい」

「先生の外に、電話をかけて來る人はありやしない。先生にきまつてます」

電話は廊下にあつた。

落着かない手で受話機を取上げると、相手はやつぱり窪田だつた。

「お手紙を拜見いたしました。有難うございました」

「いゝえ」

「電話の傍に正市君が居るのですか」

「いゝえ、居りません」

「さう」

言葉の調子がくだけて自由だつた。

「只今、學校でいらつしやいますか」

「いゝえ、降りて來て居ります」

「どちらにいらつしやるので」

「こちらへ、お出で下さらなければ、私、そちらへおうかゞひいたします。ちよつと、そこでお待ちなすつて下さいませんか」

「……」

「隣の前でございますね」

「はあ」

「すぐ、まゐります。少々お待ち下すつて。お話し申したい事もございますので、どうか少しお待ち下さいまして」

思はず、さういつてしまつた。

今日の機會を逸しては、再び逢へる日のない氣がして、咄嗟にいひ切つたが――いつたあとで、自分ながら、大膽さに呆れるほどだつた。

「お母さん。どなた？」

廊下の外れで正市が、

「窪田先生ぢやないんですか」

「違ひます」

嘘を云つた。

必要のない嘘だと思ひながら、正直には云へなかつた。

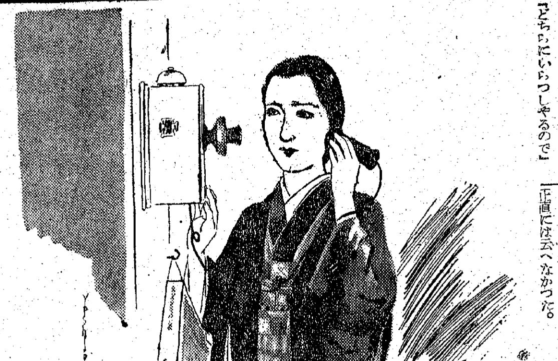

「隣の前です。先日、お電話をしたところと同じ店に居ります」

「こちらへ、お立ち寄り下さるでせうか」

「さあ」

「……」

「……」

言葉がとぎれた。

强ひては來いとも云へぬ後めたさを感ずる。女人禁制の鐵則を設ける學校の副校長が、再三の訪問は氣がかりでもあつた。

「お手紙を頂いたので、何だか、急に山を降りたくなつて出て來ましたが……正市君はずつと好いんですね」

「はあ、お蔭樣で、もう……」

「では、どうぞお大切に。失敬します」

「あ、もしく。ちよつと」

あわてながら

「ちよつと、お待ちなすつて」

「はあ」

「學校のお使ひの方らしい。何時頃お戻りになるか問合せて來たの」

「僕、出れば好かつた」

「四、五日うちに歸ると云つて置きましたの」

「さう」

「それで好いでせう」

「えゝ」

部屋へ戻つても落着けなかつた。外へ出る口實を見つけねばならぬ。三石へ出す手紙があつたので、

「貴方は、今の内に、湯浴へ入つていらつしやい。その間にお母さんは、郵便を出しながら買物をして來ます」

さりげなく云つ[illegible]ては――しなかつた。

手拭をぶら下げて、風呂へ降りて行く正市を見送つてから、あわてゝ宿の外へ出た。諏訪の町の十二月は、木枯の吹きすさぶうそ寒い夜だつた。

科學した貯蓄

百三十五億貯蓄翼賛

身のため國のために最も合理的な弊社の新種保險の御利用を御研究下さい（説明書贈呈）

安田生命

本社・東京・日本橋

毛はえ藥 フミナイン

博士創製の毛生え藥

毛生え藥フミナインは皮膚科專門田中醫學博士の創製せられたもので毛生に必要な適度の殺菌作用と興奮作用と榮養作用と、兼ね與へて毛髮の發生を促しその脱落及雲脂を防ぎます。

禿頭●若禿●薄毛●脱毛●圓形禿●かもじ●眉毛薄き●男女毛生際惡き●髮不足不恰好の人はスグお用ひあれ。

價 五十錢・九十錢・一圓六十錢・三圓・五圓五十錢（全國到る處の藥店にあり）

説明書申込次第進呈

東京市芝田村町電車通り

發賣元 東京藥院

わきが

自宅新療法 無代進呈

ワキガでお困りの方は御安心下さい。自宅で手輕に治る手術の心配のないヨクキク專門藥があります着物を汚さず手數もかゝらず永年苦しんだがスツカリと治つて皆さんが大喜びです。御手紙下さい

愛知縣豐橋市西八丁ワ

日本醫藥研究所

外科 白麟濟病院

京城府永樂町（元植村病院跡）

電話本局②〇二七〇番

●頭痛にノーシン●

化膿菌の短期絶滅！

●ベルダミンは内服により直ちに血液中に吸收され淋菌・連鎖狀球菌・葡萄狀球菌による凡ゆる化膿症を根源的に絶滅せしむるものである。

●特に一基及び二基アミド劑の合理的複合劑なるを以て各特異とする疾患に奏效するのみならず相互の協力的殺菌力を以て短期間に强力な治癒效果を發揮する。

適應症の一部

扁桃腺炎・中耳炎
齒槽膿漏・蓄膿症
眼瞼炎・淋巴腺炎
化膿性婦人科疾患
急性及び慢性淋疾
その他一般化膿症に

一基・二基ズルフォンアミド複合劑

ベルダミン錠

三〇錠（二圓五〇錢）・七五錠（五圓）

有名藥店及百貨店にアリ

大阪市西區新町通一丁目四ノ三 關西代理店 ウテナ商事株式會社

製造發賣元 三蒋製藥株式會社

公示催告

昭和拾六年民申第一、四〇四號

忠清北道清州邑石橋町百二十五番地

申立人 李明德

京城府明治町二丁目八十二番地

右代理人辯護士 平井澄夫

別紙記載ノ證券ニ付申立人ヨリ公示催告ノ申立ヲ爲シタルニヨリ其所持人ハ昭和十七年一月二十日午前十時迄ニ當院ニ權利ヲ屆出テ且ツ右證券ヲ提出スヘシ右期日迄ニ其屆出及提出ヲ爲サヾルニ於テハ其無效ヲ宣言スルコトアルベシ

昭和十六年六月十九日

京城地方法院

朝鮮總督府判事 山口昇

朝鮮製藥株式會社株券 [illegible] 番號 [illegible] 此株券面額金貳千五百圓也 株式拂込濟 發行年月日昭和拾四年 [illegible] 月 [illegible] 日 株式發行者 朝鮮製藥株式會社取締役社長 石川 [illegible] 株券名義人株主 李明德

公示催告

昭和拾六年民申第一三七二號

京城府中林町二百六拾六番地

申立人 村田榮一

別紙記載ノ證券ニ付申立人ヨリ公示催告ノ申立ヲ爲シタルニヨリ其所持人ハ昭和拾七年壹月貳拾日午前拾時迄ニ當院ニ權利ヲ屆出テ且ツ右證券ヲ提出スヘシ右期日迄ニ其屆出及提出ヲ爲サヾルニ於テハ其無效ヲ宣言スルコトアルベシ

昭和拾六年六月拾七日

京城地方法院

朝鮮總督府判事 山口昇

[illegible]

法人及商業登記公告

財團法人全州臨大士敎會維持財團 變更 理事高石義衛ハ昭和拾六年六月貳日辭任ス

昭和拾六年六月拾參日登記 全州地方法院

○大東酒造株式會社 變更 監査役大谷榮用ハ昭和拾六年六月五日辭任ス

昭和拾六年六月拾日登記 大邱地方法院

訂正 昭和拾六年六月二十日附夕刊四面ニ掲載ノ南鮮倉庫株式會社變更公告「大田地方法院鳥致院出張所」トアルハ「大田地方法院鳥致院出張所」ノ誤リニ付訂正ス

よい薫りの永く保つ！ 原料香水 オリヂナル香水

口中殺菌劑 新發賣 生口錠 カオール

病氣豫防に！ 健康保持に！

本劑の御常用をお奨め致します

カオールは口より侵入する諸種の病菌を豫防し、疲勞を速かに恢復して、精神を爽快にします

故に……

飲食の後
外出の時
人込に居る時
疲勞倦怠の時

等には忘れずに二三粒を服用して下さい

本舗 株式會社 安藤井筒堂藥品部

東京市日本橋區水天宮前

よい薫りの永く保つ！ 原料香水 オリヂナル香水

オリヂナルクリーム

醫學 藥學 化學の三方面より研究の上精製した優良クリームです

故に本品こそ皮膚に榮養を與へお肌の自然美 健康美を發揮する近代化粧料です

内地公定價 一個六十五錢

本舗 株式會社 安藤井筒堂

東京日本橋水天宮前

肝油ビタミンAD劑・造血劑・蛋白劑 綜合の高度榮養劑完成す

天然のまゝ藥劑化された

ビタミンA・D ＋ B2 ＋ 肝臟實質

增血 肝臟實質は古來賞用されて來たがビタミンと協力し一層增血强壯效果著し。 榮養

發育を促進するから幼兒に必要な要素であり、結核菌毒素に對し解毒作用あり。 解毒

結核の强壯劑として又肝油の主成分として粘膜を强化し虚弱體を改善する他、視力を保善するに必要。 視力

新發賣

結核 肋膜炎 腺病質 慢性衰弱
虚弱兒 發育障碍
視力 夜盲症 減退
貧血 一般貧血 産後手術後
骨質 骨質不全 齒牙發育
榮養 疲勞倦怠 體力減退

肝油やA・D劑等の多くは吸收消化の悪い油脂狀の爲めに胃腸障碍を起し易く、又特有の臭氣があるので、其の服用を躊躇するものが少くなく、又含有ビタミン量が日時の經つにつれて減退する嫌があるので、今度國民保健、體位向上の見地から農林省水産試驗場では苦心研究の結果、之等の欠點を除き、而も肝油、造血劑、蛋白榮養劑を綜合した以上の成分を、豊富に含む特殊の水産動物肝臟を天然組成の狀態に於て、藥劑化する事に成功したのが、劃期的高度榮養劑エーデーです。

農林省水産試驗場創製 特殊水産動物全肝臟劑

胃腸障碍無し

病人や虚弱者は例外なく胃腸衰弱を伴ふので、油脂分や不消化成分を含む在來の肝油やA・D劑は却つて胃腸の悪化を招く虞れがありますが、「エーデー」は油脂分が極めて尠い計りか不消化成分を含む事なく、而も胃腸を强化するV・B2を多量に含んで居り、組成分は消化吸收容易な微粒子狀に處理してある甘味無臭の服用し易い錠劑ですから、服用後の不快な噯氣や腹靠れ等が少しもなく、而も胃腸機能を活潑にしますから、胃腸の弱い子供・老人・胃腸衰弱者の服用に好適です。

三劑併用以上

エーデーは肝油成分A・Dを始め、肝油に皆無のB2、造血成分、蛋白質、無機質等を多量に保有する特殊の海洋産動物（Balaenoptera physalus）の肝臟を特許眞空装置下で天然組成のまゝの狀態で藥劑化した劃期的製劑ですから、エーデー一劑で眞に肝油や、造血劑、蛋白榮養劑を併用した以上の效果が得られる事は、幾多の臨床實驗で明かです。

A・D單位不變

エーデーの最も特異とする點は肝油や、V・AD劑の共通欠點である製劑當初保有のビタミン單位が時日の經過につれ減退するのを、農林省水産試驗場が世界に誇り得る特許酸化防止乳皮膜で、完全に防止してあります。

「エーデー」實質一瓦中A八〇〇〇・D四〇〇國際單位を確實に永年不變に保有し、效果は的確ですから、安心して服用が出來ます。

㊞ 百錠 二圓三十錢

全國各藥店にて販賣するも、品切れの際はわかもと本舗發賣元へ御註文の旨（振替東京一七〇〇番）へ藥價のみ御送金あれば、送料本舗負擔一瓶にても發送します。

發賣元 わかもと本舗

製造元 水産化學工業株式會社

エーデー A・D

寄宿舍設備のない新設校は不許可

學生、生徒の宿所調べを施行

次の時代を擔ふため遠く故郷を離れ螢雪の功をつんでゐる學生が心ない人達の無理解からかつてない下宿難に陥り、無責でもあるべき學生々活が日々脅ばれつつある京城の下宿生の狀態は本紙既報の通りだが、總督府學務局でもこれを重視し學校側の寄宿舍設備と民間側下宿の改善との二本建で宿舍對策を講ずることとなつた 即ち學務局では既設の大學、男女專門學校、同中等學校に必要量の寄宿舍を建設さすとともに新設各學校には寄宿舍を併置しないものはこれを許可しないことを原則とし、一方民間の下宿、寄寓狀態にも多くの改善を促すべく右參考資料を得るため六月末現在で全府各學校の學生生徒の宿所調査を決行することとなり、廿五日城大總長初め道知事、官公私立各專門學校長、各中等學校長に通牒した 調査の要綱は自宅、親戚、知己または寄宿舍、下宿にゐる者の人員別、寄宿舍、下宿へ入舍時及び收容人員、要改善事項、下宿料等生徒側の詳細な調査と寄宿、下宿に對する學校側の希望、意見をも申告させることとなつたものである

屆出手續を簡易化

京畿道建築課の新設に伴ひ　朝鮮市街地計畫令施行細則を改正

京畿道管下にある大京城圏に工業地區京仁一帶の發展振りは近時著るしいものがあり、これに伴つて家屋の建築も夥しい數に上り現在では內地の大都市を凌駕する有樣にあつてこれがため建築許可處分なども澁滯する感があるところから、京畿道では去る一日事務分掌規定を改正して建築課を新設民衆の利便を圖ることになつたが、今回更に建築の許可、屆出の手續を簡易化し敏速な處理をなすため朝鮮市街地計畫令施行細則の一部を改正、七月一日から施行することになつた

改正の要點は從來建築物の種類の如何を問はず建築許可申請に際しては相當詳細な圖面即ち配置圖及び平面圖のほか斷面圖、立面圖に主要部分の詳細圖なども添付することになつてゐたが これを普通の建築物—例へば建築面積七十五平方米、廿二坪程度の木造平家建のものならば配置圖と平面圖だけあればよく申請書の如きも從來與要したのを正副二通提出すればよいことに改正された

府議の國防献金

…的人氣の裡に豪華な幕を閉ぢた東京大相撲京城興行の主催者である朝鮮國防航空會朝鮮本部、機械化國防協會朝鮮本部に對し京城府會議員一同はお祝儀の代りとして本社を通じ寄附することとなり、代表者加納一米、杉市郎平の兩氏は廿六日來社、献金の手續をとつた

飯塚部隊長戰死地に開拓團

部下達が建設

【東京電話】昭和九年三月十日滿洲國に起つた土龍山事變に散華した故飯塚朝吾少將の部下達が故部隊長の英魂眠る地に開拓團を建設することになつた、建國後日なほ淺い當時の滿洲國の治安は今日とは隔世の感がある、飯塚部隊長（當時大佐）は依蘭地方一帶の討匪作戰警備に日夜を分たぬ苦心をしてゐたが、その努苦は想像以上のもので突如蜂起した土匪を剿滅中名譽の戰死を遂げたもので同部隊長の德を慕ふ部下達の手によつて間もなく立派な墓が部隊長戰死の地に建立されたが、さらに今度は當時の部下であつた島根縣簸川郡日御碕村出身の現樺川縣開拓科長小川昌平伍長らは部隊長戰死の地三江省依蘭縣林子に當時の部下ならびにその緣故者達によつて開拓團部隊を建設し興亞開拓に盡さうと日滿兩國政府に申請この程許されたのでいよいよ現地組織に着手する段取りとなつたが、現地滿系の人々からも參加の希望が多數あるなどのことである

間講演するだけに貫のある南さんの聲が聽かれるだらうと聯盟本部でも非常に意氣込んでゐる【寫眞＝南總督】

春の波、碧い海

—素朴なウクライナの民情—　"黑海"を語る片岡氏

【東京電話】狙はれるウクライナ、一望千里の豐饒な大平原、常に問題を孕む黑海、藍より濃いといはれる碧水も今や戰火の眞只中に躍られ怒濤の飛沫に騷ぎ立つてゐる、オデッサにあつた九萬六千トンのソ聯黑海艦隊もドイツの猛襲にたへかねて沖合はるかに逃避したと外電は報じてゐる、昭和二年五月から同十一月まで半歳餘ソ聯ゲ・ペ・ウ・エプロン局の依賴でクリミヤ半島の西端バラクラバ沖合に沈むクリミヤ戰役のイギリス戰艦クロプリンス號を引上ぐるべく滯在、その間幾度かモスコーに往復してウクライナ一帶を深く知る沈沒船引上げ作業で世界的に有名な片岡社長に『誰の黑海と穀倉ウクライナの民情』をきくべく廿四日丸の內海上ビル事務所の扉を叩いた

黑海の水の美しさは手を觸れれば指が藍に染まるといはれる位だと聞く、菱の實のやうなクリミヤ半島はこの靜かな海に紅大理石の絶壁を落して突き出てゐるのだがセントギオルギイ寺院の鐘が午に鳴る、民情は非常に近い素朴さだ、郵便局では日本に電報を打つと『日本は何處か』と顏を見合せて東京か支那か、それとも南洋かといふ、日露戰爭なども知らなかつたといふのだから樂天的だ、氣候がよいので附近には海山の避暑所もある、夏は避暑客で賑ひ、そこで腰に手拭でも卷いてゐるのは未だしもよい方で、大概の男女は眞ッ裸で、半年も滯在したので近所の人々とも顏見知りとなり私の連れて行つた日本婦人に町の良家から嫁にと◆結婚の申込があつた、みんな女優のやうに美しい娘だが、みんな大工だとか板金屋さんがよいといふのでこちらの連中は大いに照れて歸國には妻子があると説明すると、そんな小さい…から未だ若いにきまつてゐる、嘘だといふので大笑ひだ、西北部の方は知らぬが、この邊の連中は兵隊に仕上げても强いとは思はれない、占領しても治安もやさしからう、しかもここは海岸から

上陸 することは不可能だ、なにしろ半島一帶は百八十尺近い斷崖絶壁の連續だからうつかり崖上から丘の上は葡萄畑、これが續いてゐる、ウクライナは平原のみでここを汽車で通ると、今ごろは恰度春の海を渡るやうだつた、キエフは大工都市だ、ここは容易に攻められると、もしこの寶庫をドイツが握ることとなれば大したことにならうよ

【寫眞＝鹿化種乳牛を用ひて大いに成績をあげつつあるウクライナの一牧場】

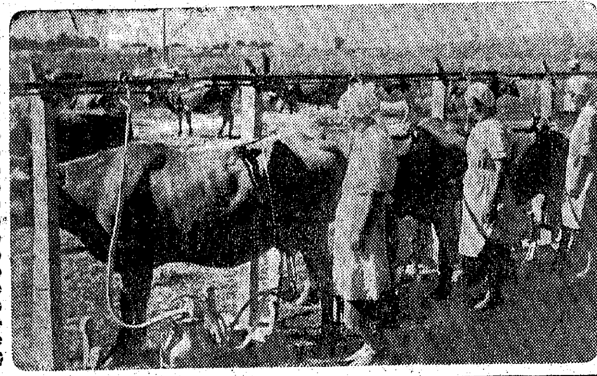

少收入者の貯金法

貯金は方法如何で收入が少くも出來る、小收入者向の科學的貯金法を婦人倶樂部七月號に紹介、時節柄大變喜ばれてゐる。

全鮮愛國班員に緊張を促す

南さんが町聯盟のマイクから

七月常會日

半島民二千四百萬人がラジオ一本で清々しい空氣を吸ひながら常會を開く

每月一日の愛國日の行事は內地でも朝鮮に倣つて七月一日からラジオで興亞奉公日常會を全國一齊に實施することになつたが、七月は事變四周年記念日を迎へる意義深い月なので午前六時半からの常會ラジオ講演には特に南總督がマイクを通して全鮮愛國班員に一段の緊張を促すことになつた 放送場所もDK放送室からでなく南總督が京城町聯盟の愛國班員の資格として出席するので、その現場にマイクを据えて五分

皇太后陛下

宮內省互助會病院に行啓

【東京電話】皇太后陛下には來る二十八日午後一時半大宮御所御出門、宮內官ならびに家族などの醫療機關として新設された麹町區永田町財團法人宮內省互助會病院に行啓あらせられる、同病院は紀元二千六百年の記念事業として宮內省互助會で建設中のところ去る三月一日竣工開業したもので、陛下には各施設を台覽の御のち後三時十分、同院御發還御の御豫定であらせられる

關門海底トンネルを御視察

閑院若宮殿下

【關門支局電話】總力戰研究所員御研究の閑院宮春仁王殿下には廿六日午後二時卅分山口縣に御成り、幾くも今嘆來降りしきる雨の中を直に弟子待側より關門海底トンネルに入らせられ非常なる御熱心をもつて御見學遊ばされた

七月七日　凉味あふれる七彩の花火

ハルビンの煙花大會

【ハルビン特電】事變四周年記念日の七月七日ハルビン凉味あふれるスンガリーの煙花大會は古事に因んで七月七日夜舉行することになり早くも全滿の人氣を集めてゐる、市公署ではこの豪華な催しであるハルビン煙花大會を日本的な情緒を五族を初め各國人にも見せてやりたいものと江畔のいづれの地點よりも觀賞し得る觀光島前沖合三百米の位置を煙花打揚げ場所と定め七日午後四時を期して第一聲を打揚げるが、夜に入るに從つて七彩の花火が目をあざむく壯美を散らすことにならう、又この打揚げ花火に續いて仕掛け花火も五回に亙つて水面を走ることとなつた 當日は臨時列車の運轉を見る筈で遠く各地よりも煙花大會へ多數押しかけて來るが、江岸の施設もハルビン觀光協會が萬端の準備を進めてゐる

東滿間島省の道路建設に協力

各道代表の青年團員

學生の滿洲勤勞奉仕隊に呼應して鮮滿一如の旗印も勇しく各道代表青年團員二百四十名が十四名の指導員に引率されて東滿間島省の道路建設に協力することになつた、十四名の指導員は先頃から內原道場で訓練を受けてゐたが廿七日歸城、二班に分れ七月六、七の兩日午前七時四十分京城から現地へ向ふことになつた 作業場は延吉と東寧溝の二ケ所で滿一ケ月間、炎天下で道路建設と修復に尊い汗を流し八月九日歸城解散する豫定である

鮮滿一如汗の建設譜

滿洲の開拓民に醫療や農耕の援兵

第二回學生勤勞奉仕隊を派遣

滿洲國建設のため捨身となつて働いてゐる開拓民のために不便な醫療や農耕手傳ひをして時局下の半島學生の心意氣を見せようと第二回滿洲派遣學生勤勞奉仕隊を派遣することになつた、學生奉仕隊は醫療、工業實習などをやる特技班四十八名と開拓民と共に汗を流す一般班五十八名で、全鮮大學、專門學校、師範學校から數名づつが選拔された者、一行は出發前の十二日午後一時半朝鮮神宮で壯行式を舉行、同夜八時半分京城驛發列車で北鮮經由それぞれ定められた開拓部落に向ひ現地で丸三週間奉仕作業に從事するが各校每人員と奉仕個所は次の通りである

▲特技班　京城帝大四名（新京）、城山專門、大同工專各三名（通化縣大安子）、京城醫專六名（舒蘭縣四家子）、セブランス醫專六名（延吉縣內開拓部落）、大邱醫專六名（牡丹江省寧安）、水原高農六名（黑河省黑河）、城大醫部六名（通化省）、平壤醫專六名（虎林開拓部落）計四十八名 ▲一般　城大法文學部、同豫科、法專、京城高商、延專、普專、惠化各專門學校、京城、大邱、平壤各師範學校、合計五十八名（北安省綏稜河にて醫療後片付けと農耕に從事）

重量擧に世界記錄

金村（普專）李（中央體研）の兩君

十九歳の少年と專門學生が重量擧擧技に見事世界記錄を突破、體力半島の名を戰火高まく世界に轟かせた

第二回全朝鮮重量擧擧選手權大會が朝鮮重量擧擧協會主催、朝鮮體育協會後援で廿六日午後一時半から京城鍾路中央キリスト教青年會館に開かれたが、選手には盛りあがる意氣に燃えた選手が全鮮各地から參集、觀衆は朝から白熱してゐた

輕量七十五瓩級ではまづ金村君（普專）が登場した、金村君は昨秋の明治神宮國民體育大會で閣下の御前に世界記錄を樹てた光榮者、その顏は昨秋以上に張り切つてゐる 最初の一擧げで一一五キロを擧げ見事に七十五瓩の重量を重ねた一二三・五瓩への挑戰だ、金村君の顏は紅潮してゐる、心臟にさつと觸つた手は「やあー」とあがる氣合の聲とともに高々と擧る、あー、成つたのだ、世界公認記錄（エヂプト）が持つ一一七・五瓩を超えることはるかに五瓩、ここに金村君の再度の世界記錄は打ちたてられたのだ

感激のるつぼに沸き立つ瞬間にひきつづいてこんどは中量級に上げんと靜まつてゐる、李君（中央體育研究所）が颯爽と登壇、恐しい元氣で八二・五瓩をかんたんに擧げた、既に世界新記錄八〇瓩を二キロも破つたのだ、八七・五瓩を更にあげて九〇瓩に加重された、李君の體重二つの重さだ、とれも輕くあげられた、健なるかな、世界記錄を一〇瓩も更新させた わきあがる拍手の嵐、この感激の一瞬は戰火の世界を眼目に悠々と躍へる若き日本の強い姿にも似てゐた

【寫眞＝世界新記錄を出した金村（右）李の兩君】

全鮮愛國班に回覽板を寄贈

朝鮮簡保が貯蓄獎勵の妙案

朝鮮簡易保險では新しい試みとして全鮮愛國班に回覽板を寄贈して貯蓄獎勵の實を擧げようと目下準備中である。この回覽板はベニヤ板製のもので「火災防止」「貯蓄獎勵簡易保險」とか「早起、人事、簡易保險」の標語を刷り込み常會その他の申合事項をこれに挾んで回覽に便さうといふのである

川砂利、川栗石の販賣價格

川砂利、川栗石の販賣價格が廿六日京畿道告示で指定され即日實施された、價格は從來より約一割強の値上りで販賣價格次の通り（單位一立方米）▲川砂利三分二九圓、同一寸五分二圓▲川栗石一三圓

三名燒死

ランプの過失で

【釜山電話】廿五日午前零時ごろ慶南昌原郡熊東面…里一七四農林池川さん方から發火し同家を全燒したが、就寢中の孫池順さんほか二名は燒死、三名は大火傷を負つた 原因は池順さんが用便に使用したランプが蚊帳に燃え移り大事に至つたもの

辭任寄附

京城齡町三ノ三濱村圭之助氏は、西大門警防團第一分團副團長の職にあつたが病氣のためこの程辭任、同時に廿六日の警防團記念日に二百圓の寄附を申し出た

急特題枠

☆……大京城百萬府民へ贈るこれは涼しいニュース—

☆……京城府中央卸賣市場では鮮魚は出來る限り生のよいものを府民の口へ運びたいといふ親切心を動かしてこんど市場內に總工費十八萬二千圓をもつて鮮魚のみ貯藏する大冷藏庫を設備することになり、近日いよいよ工事にかかることになつた

☆……何しろこの冷藏庫は延坪三百坪餘に及ぶ鐵筋レンガ二階建といふ半島第一の大きさだが

☆……しかし殘念ながらこの夏の戰には間に合はないが、今秋十月には竣工するさうだ

今日の天氣　晴時々曇

農報青年隊の現地報告

第二報

寢卷に籠る親切さ

內鮮一體を無言で實行

內地特有の濕氣の多い梅雨空の下で遊步した內地營農法を學び取りその傍ら人手の足りない出征農家の手助けに半島から派遣された朝鮮總督府農報青年隊のうち山口縣阿武郡佐々並村で實地訓練を續けてゐる平安南道順川郡長雨口麟鐵氏（江西農民道場長）から働く隊員と內鮮一體の情景を詳に表し手記に託して總督府農政課へ寄せて來た—以下雨口所長の手記全文である

黎明われ山の端に立つ　見上ぐ乾坤いま眠よりさめんとす　朝の靜寂を佐々並川のせせらぎで破めた隊員を宿舍において靜かに日の出の時に下拜五節　耕を肩にせる畠山の壯夫　其の悠然たる足どりを見よ　黎明は働くものを讃美し祝福する

働くものあり　働くものに光あり

の續く朗誦そのままの姿が佐々並の里に展開されて來る、その中に隊員の活躍が繰ぶられて來る

▲伊藤仁植君と田中崇男氏宅　子供を出征させ主人は病氣のため入院中の男手不足の中に健氣にも男手を頼みとせず女手のみで家政を切り廻してゐる、伊藤君は此處に配屬せられて家畜の飼育、畜舍の掃除等に一生懸命である

▲白川文紹君と白上勇善氏宅　白川君は伊藤君に引率されて一日遅れて配屬された、家の柱と頼む子供は一昨年中支において護國の英靈となられた、主人は永年の肺疾痛で農業は出來ず目下村役場に吏員として勤務されてゐる、白川君の快活な氣分は家庭を和らげ手不足を補つてゐるから感謝的に扱はれ、感激して報國を誓つてゐる、白上氏は不自由な身を報國隊の爲讚員として腰をかがめ乍ら活躍されてゐることは附言して感謝の意を表する次第である

▲金村用傑君と山根芳二郎氏宅　佐々並の農家で動力を使用して調製せざる所は比較的に少い、田植を濟ませて麥の調製の狀況、動力による農家は初めてだと非常に興味をもち金村君は喜んでゐる、今は發火使用等によく馴れて一人でも動力を使ふことが出來るやうになつてゐる

日暮れたり、靜かなる夜なり　尊き一日を顧みて夜の憩に對す　一日の勞働は一日の正義　天高くして地廣く我が魂を養ふ

一日の指導を終へ、歸舍して夜食につき、隊員の眞摯なる報國作業を偲びて明日をなす時正に九時、雷飛び河鹿鳴く佐々並川のせせらぎは山間の農村を枕づけてゐる

佐々並村は中國山脈の農山村、農業は田作を主として山林を副としてゐる、山の瀬、山腹を巧に開き石垣を積み、谷の流れを利用して灌漑に至らざるはなく全國に有名な農村が祖先傳來の努力を物語つてゐる、殊に近代科學を取り入れて農業經營の合理化を圖る農民の心からなる研究と努力もその中に窺はれる

▲福川士錦君と藤井善治氏宅　子供は應召され殘るは主人夫妻に娘二人、青年學校に通ふ娘の働きは福川君を感心させてゐる

▲林好雨君と田村美助氏宅　平安南道も最僻地小白山腹の中に育つた林君は最も便利な田村氏宅に配屬せられて先づ父親の親切な歡迎に感激した、當地の風習として先づ家族の稱呼は小父さん、小母さんといふが良からうと打合せたもの、遠き地より貴き者を迎へての感激しかも出征遺家族への配屬は田村氏をして我子の歸れるが如く、お父さん、お母さん、おぢいさん、おばあさん、姉さんと家族に對する本當の呼び方を定め、風呂に入る順席まで定め、寢る時の寢卷の浴衣は寒からうと用意した子供の寢卷を與へたりなどして至れり盡せりの親切さは內鮮一體を無言で實行してゐるものと深く感激させた

父戰地にゐる子供には飛行便で奉仕隊の來たことを知らせ戰地からも篤厚を返して隊員に對する態度に就ての希望まであり、更に林君の父に對して"安心あれ"と懇篤な手紙を出すなど深厚の感激場面を見せてゐる

朝鮮の西北鮮地方に住む者には昔に等しく珍らしく感ぜられるのは常である、林君もその例に洩れず、珍らしがつて每の晩食に滿足してゐる

日暮れたり、靜かなる夜なり　われを育みし東山　われを育みし小川　寂然として眠りたり　眠れ、眠れ

と自ら詩が口邊に出て來る、續いて

愛すべき郷土よ—愛すべき祖國よ　父あり、母あり、弟妹あり　一切の理想あり、希望あり、靈魂あり　光あり、喜びあり　祖國を愛するわれ等の歌を唄はん　郷土よ一意光り輝き々　悠久たるかな祖國　我が至高なる夢を託す

明かに明日を期へて本日の眠りにつく、隊員の安らけき眠りを祈りておく（六月廿一日十二時半南原謙口臨藏手記）【寫眞＝金村君の動力による麥調製の光景】

締切り數日後に迫る

少年少女向き機械化國防小說募集

本社發行の京日小國民新聞では現下の情勢より見て、次代を背負ふ少國民に機械化國防精神を徹底强化させることが高度國防國家完成に最も大きな貢獻をなすものと自負し一般の關心を集めてゐます。大方の

三周年記念事業の一として機械化國防協會朝鮮本部の後援の下に、去る四月二十九日、少年少女向き機械化國防小說の募集を發表、全鮮の知識人の奮つて應募されんことを願ひます。

題材　機械化國防の重要さとその精神を第二の國民にうゑつけるもの。筆は自由

長さ　一回四百字詰一枚半　四十回前後。

表現　國民學校四年生程度に理解出來るもの。

應募資格　朝鮮內居住者、兒童の應募はおことわりします。

受付締切　六月三十日

入選發表　七月十五日

審査　機械化國防協會朝鮮本部と本社編輯局

作品送附先　京城府太平通二丁目京城日報社小國民新聞小說係

入賞　一等（一篇）百圓▲二等（二篇）六十圓▲三等（一篇）四十圓　なほ入選作品は「京小」に連載し、版權は本社が所有します。

主催　京日小國民新聞

後援　機械化國防朝鮮本部

自　分の氣持ちにピッタリ合つた服裝は御自分の手で、これが近代女性です。

蛇の目ミシン

京城府本町二ノ二　帝國ミシン株式會社　・蛇の目ミシン全鮮各地

世界一のキンパイクレヨン

講義　東京無線技術

本講義は東京無線技術學校で學べば一ケ年で無線通信士・技術者となれる實力が養はれる。入學不要、校外生として自宅獨學で步的な通信教授法によつて誰にも分るやうに指導す！無線通信士技術者資格檢定受驗に必要…

●ハガキで申込めば校外生入學規則進呈　講義內容見本進呈　東京無線技術學校出版部

第十九期決算公告（昭和十六年五月卅一日現在）貸借對照表

[illegible]

株式會社朝鮮取引所

第六回決算公告（昭和拾六年五月卅一日現在）貸借對照表

[illegible]

內鮮鑛業株式會社

金鶴香水

軍馬拂下公告　一、日時　昭和拾六年七月五日　…　京城師團司令部

ノーシン　一服で心氣一轉

六〇六號と水銀劑

土肥慶藏博士の水銀療法に基き病毒治療の二大原則たる六〇六號と水銀劑とを比較檢討し永年の實驗研究により優性及び潛伏病毒に對しては全く水銀劑の效果に多大の價値を置くといふ結論に到達したのであります。…故に本劑コロイゲン錠を推奬す。

水銀內服藥　コロイゲン錠

（コロイゲン錠定價）二圓（四十二錠）四圓（九十錠）七圓五十錢（一八〇錠）十四圓（三六〇錠）三十圓（九〇〇錠）外用ネオコロイゲン（水劑）一圓二十錢、二圓アリ

全國有名藥店ニアリ品切レ又ハ行渡ラヌ地方ハ直接本所へ御申込ミ下サイ。

東京市芝區高輪北町二三　京濟水銀研究所　電話高輪二六三三　振替東京八〇五二一番

病人と弱い子には　ビタミンBを充分に補給する

保健調味料　イマヅビタ素

病人は治り早く弱い兒は丈夫に育つ

肋膜炎に　デルモライツ　卅分でよい濕布療法

姙産婦・虚弱兒に

健全な小兒を得る爲には先づ母體の强化を計り胎內に於て既に將來の健康を約束づけられる胎兒の完全な發育を考慮せねばならぬ。進步せるカルシウム劑ビオカルクは此の目的を完遂すると同時に母体に起り易い惡阻、子癇、姙娠腎、齒牙疾患及び早流產等を豫防し、更に母乳の榮養を高め分泌を盛にする作用を有する故乳幼兒の生長のためにも不可缺な要藥である

コロイド性正燐酸カルシウム劑　ビオカルク

見本及說明書進呈（誌名記入御申込の事）

製造發賣元　コロイド製藥株式會社　大阪市東淀川區

BN.47

丸善のパナマ

型と仕上げに優秀な格調を示す紳士帽。爽やかな冠り心地も上々。

￥8.50以上

ニューヘンプハット

マニラ麻を中折型に編んだ氣品に富む輕快な夏帽。　￥4.50

京城府本町二　丸善

MARUZEN MARUZEN MARUZEN MARUZEN

モスキトン

蚊よけ・カユミ止め

强い日本兵を恐れぬ蚊や毒蟲もモスキトンを塗れば近よらず總てのカユミも快消す

家庭常備藥

類似品ありモスキトンと御指名を乞ふ

適最に品問慰

ランプ　鑛山用　工業用

價格低廉、燭光增大、長時間使用、輕量堅牢

納期迅速各型在庫

最新型

永井商店

パラオギター

樂器王國名古屋より直送

「カタログ」

松島屋百貨店

「月賦販賣の入用の便有」

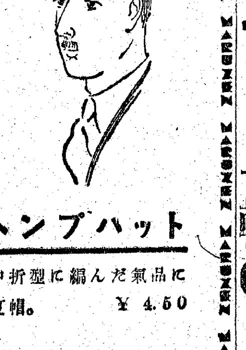

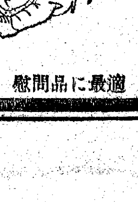

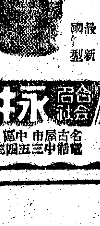

家庭

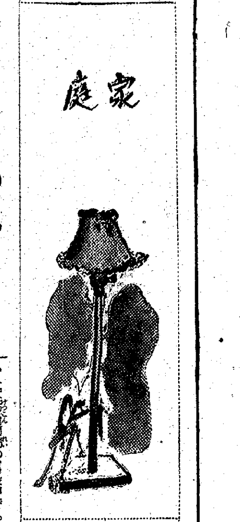

迷信 避けたい
愚にもつかぬ 男女厄年の說
生理的變化說も出鱈目

數多い迷信の中で、年齡に關係した迷信ほど澤山の人を當惑させるものはないでせう。厄年といへば相當學問のある人でも一應氣にするものです

しかしこれは全く科學的な根據はないものですから、少しも氣にかける必要がないといふよりもさうした馬鹿げた考へはさらりと捨てることが新體制です

☆

いま一般にいはれてゐる厄年には、男の二十五歲と四十二歲、女の十九歲と三十三歲などがあつて、この年には大切な結婚の話もなるべく避けた方が良いといふことになつてゐます。そしてそれらの年が厄年とされてゐるわけは殆んど數字の語音が惡いところにあるやうです。例へば十九は重苦、三十三は慘々、四十二は死にといつた風にです。また厄年をいふ人は『厄年の頃には生理的な變化から危險が多いのだらう』などといつた風なことを云ひます。けれどもさうしたことは、みな出鱈目で馬鹿げた考へです。第一、重苦だから慘々だから死にだから惡いといふのがいゝ加減なものですし次の生理的な變化云々もそれらの年に特に死亡率が增してゐるやうなことが見受けられるのならまだしもですが、統計の上にはそんなことが全然現はれてゐないのですから、信じることは出來ません

地方によつては二十二歲の女を嫌ふ所もあります、その理由は二が重なるので負擔が重くなるといふところにありますが、これも言葉の洒落に過ぎません、この流儀で行けば、二十は二重結婚の心配があり、二十一は二對一で三角關係、二十二は二重婚、二十四は二重死で双方死ぬかも知れないといふことになるのです、二十二歲といへば結婚適齡の眞最中であるのに、それが一年間結婚しないでゐれば、本人は勿論、國家にとつても莫大な損失です

☆

四目十目といつて男女の四つ違ひと十違ひを嫌ふ說もあります『夜目遠目傘のうち』といふ文句から、つまり夜見たり遠くで見たり傘のうちで見たりすれば相手の顏が實物以上に美しく見えるといふことからきてゐるのです、このやうな年齡の迷信が人の活動や結婚にどれだけ障碍を及ぼしてゐるか解りません、世は擧げて科學重壓の時代「厄年だから」といつた考へは捨てて了ひませう（厚生省優生課長床次德二氏談）

家庭メモ
氷嚢より效果 ある氷ハップ

フランネル又は繃布の上に一糎乃至二糎厚さに亞麻仁粉を敷き、その上に細かに碎いた氷片をおきその上に更に亞麻仁粉をおいて氷片を包み、これを冷したい局部にあてます。身體にぴつたりとついて冷却が完全に行はれ氷囊以上に效果があります【愛育會調べ】

毒蛾の被害に備へて（上）

總督府林業試驗場技師農學博士 高木五六

◇納涼の夜を脅かす毒蛾

七月の上中旬を主に午後八時頃から十時頃にかけ、燈火目懸けて飛び寄る小型の黃蛾が屋內を飛び廻つたかと見る間に偶々居合せた人の露出部の皮膚は忽ち赤く發疹狀に腫れ上り堪へ難い痛痒を覺えこの皮膚炎症は漸次全身に擴る戰慄すべき黃蛾禍の季節が今年も間近に迫つてゐる

この蛾は學問上の名をドクガと稱へ、內地の被害で記錄にあるものは明治廿二年以來宮城、岩手、青森、山形、秋田、兵庫、新潟、千葉、靜岡、石川の諸縣に跨り、殊に大正四年七月新潟、秋田、千葉の三縣に發生した被害は戰慄すべきものであつたと傳へらる、朝鮮においては明治四十一年以來釜山、黃海道（九味浦夢金浦）咸北鏡城、京畿道仁華、坡州、開城、黃海道南部、咸南一部等に發生あり、特に昭和十一年黃海道各地、京畿道西北部地方及び昭和十四年咸南咸興以北地方等に發生した被害は地方民を極度に驚かした、この蛾の幼虫（毛虫）も又刺毛を有ち、これが皮膚に觸れると全く蛾同樣の猛烈な痛痒を覺える

【圖の說明】1は成虫、2は卵、3は幼虫、4は蛹、5は繭、6は刺毛、7、8は鱗、9は幼虫の長毛

旅行相談
金剛山廻遊

【問】左記について 一、內金剛、外金剛廻遊運賃及び通用期間 二、金剛山內旅館一日費用（宿料辨當、茶代、心付）（京城石田生）

【答】以前の廻遊乘車券の販賣は廢止になつてゐますから、京城・內金剛、京城・外金剛と各區間每にお求めにならなければなりません旅館は大體五圓より、ホテル十二、三圓程度のものです、運賃その他詳細な事は直接ビューロー又は驛にお問合せ下さい（日本旅行協會朝鮮支部）

▼泰國風俗展…日本旅行協會朝鮮支部では海外事情紹介のため、去る廿五日より廿九日まで五日間京城丁子屋四階ホールで泰國風物展を開催してゐるが、陳列の寫眞、出品物は先般城大醫學部訪泰使節團一行の出品によるもので華麗な泰の美術、宗教、風俗の寫眞等珍奇な出品物に參觀者の注目を集めてゐるが、同展は次に釜山三中井（七月一日より三日まで）平壤三中井（七月十日より十四日まで）等で開催する豫定

釣場しらべ
誰でもよく釣れる 陵谷の池

けふは京義線陵谷驛附近の釣場を二つ御案內しませう

▼陵谷驛附近……陵谷驛を下りて一山、金村の方面に向つて歩き、驛內を出て踏切つて左に進めば從來お話した一般の釣場に出るのですが、これを踏切らず線路に沿うて第一ガード（現在は暗渠）を過ぎて二、三町進めば、左と右に溜りがあり、その先のガードの脇と左右にまた線路の左右に點々と小池があり、これらの小池は誰方が行かれても鮒がよく釣れます

▲蛇ノ池……前記第三、第四ガードの手前の電柱五十六番を左に曲つて行きますと小山の脚の方で小部落に出ますが、この部落の前方に蛇ノ池といふ相當大きな池があり、鯉もよいのが釣れます、餌はミミズ、ネリ、ウドン（京城釣具商組合中島豐吉氏談）

釣り好きに福音
自働釣魚器發明さる

從來の魚釣りは熟練者でないと、なかなか魚を釣ることが困難とされてゐましたが、この程京城大和町の江原賢治さん（現在新京新興產業會社內）によつて自働魚釣器が發明され、實用新案の許可がありましたが、これが一般に市販されることになれば、これによつて未熟練者でも容易に魚を釣ることが出來、魚の餌についた瞬間釣竿をあげるコツも要せず、自働的に魚を釣り得るもので、その實用的效果について好釣家の期待の的となつてゐます、なほ自働魚釣器の原理は次の通りです

☆

この釣具は釣竿（1）の先端にワ字形金具（2）を取付け、その前方に所要の間隔をおいて支點（3）を設け、これに擺條（4）の一端を固定し、この擺條の他端の背部に釣糸固定杆（5）を設けL字形のかぎ（6）を掛ける凹部（8）は同じく釣糸と擺條（4）の操作に便するための開口部（9）は釣糸（10）は釣針を示してゐます

☆

この釣具は第一圖に示した如く釣糸（9）を釣糸固定杆（5）に固定し、擺條（4）を引伸しL字形の鉤（6）をワ字形金具（2）の凹陷部（7）に掛けし釣糸（9）を水中に垂れおくもので、魚が釣針（10）につけた餌につき、釣糸（9）を引けばその瞬間に鉤（6）はワ字形金具（2）より外れ擺條（4）の短縮によつて魚は釣針（10）に完全にかゝるものです

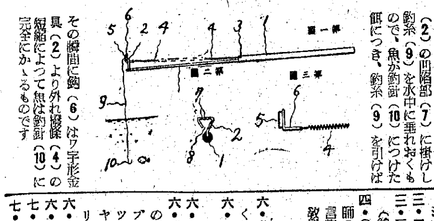

婦人常識
腰の曲らぬ法

日本の老人には外國人より腰の曲つた人が多いといはれます、それは坐る習慣や婦人では帶をしめて前かゞみに歩くからだといひますが、それ以上に榮養上ヴイタミンDやカルシウムが缺乏し骨が軟化するためだといはれます、ですからそれ等の榮養素の攝取に心掛け姿勢に注意すれば六十や七十で腰は曲るものではありません

母を讚へる女學生【二】
やさしい母に「濟まなかつた」事

【寺田】特に有難かつたといふことはありませんか

【山澤】（第一）旅行なんかに參りまして、旅先で受ける母のはがき等はとても胸に迫るやうに感じまして、また女學校の旅行に行きまして家に歸つて來ますと、お花からお蒲團まですつかり新らしくなつてゐると、本當に母の所に歸つて來たといふ氣持で一杯になります

【寺田】よくお父さんの方がいゝとか、お母さんの方が好きだとかいふ人がありますが、どつちがすきですか——矢張りお母さんでせうネ

【金谷】（淑明）お母さんです

【寺田】それ程有難いお母さんですけれども、そのお母さんに對して濟まない、あれは濟まなかつた本當にすまなかつたと云ふやうなお話をして下さい、どなたでも結構です

【東崎美】（淑明）私はいつも本當にお母さんにすまないと思つてゐます、毎日私達の爲にいろいろ面倒を見て下さる、殊に病氣の時なんか本當に濟まないと思つてをります

【吉崎】（第一）私は通知簿を學校から戴いて大變惡い點を取つた時に、何とお母さんにお詫びしてよいかわかりまんでした

【武島】（女師）私の家には女の子三人で、その中の私が末つ子ですけれども、一番上の姉と三つしか違ひませんのと趣味が違ふ關係からか、何時も意見が衝突しますすると必ず私は怒つて默つて寢てしまひますので、母は時々涙を落さんばかりに三人しかをらない姉妹で、外に頼りになる者もないのにといつて、喧嘩等したらとても淋しがりますので、本當にすまないことをしたと思ひます

【秋葉】（第二）試驗勉强の時など、夜遲くまでお母さんが一緒になつて色々と面倒を見て下さつて、成績が惡かつた時には本當にすまなかつたと思ひます

【西原】（進明）何時もすまないと思つてをりますが、特にこれは惡いことをした、すまなかつたと思ふことはあつたらうとは思ひますけれども、忘れてしまひました

【寺田】貴女はあまりすまないといふことをしない譯ですネ、お母さんは有難い、何時もこんなことではすまない、それでは何ういふことをお母さんにして上げたいかといふ問題について話して下さい

【高光】（京師）私はお母さんが見たいとおつしやる時にそれを見せて、食べたいとおつしやる時に何でもそれを食べさせて上げたいと思ひます

【東朝江】（梨花）私、お母さんは私達のために樂しみといふことを味はつたことが、御座いません私は女學校で敎はつた家事だとかお料理だとかを敎へて上げたいと思ひます、又お母さんは今迄一度も旅行をしたことがありませんので、一度旅行をさせて方々見物させて上げたいと思つてゐます

【大川】（進明）私はよく勉强してよい成績を取つて安心させ、又母の敎へを守つて常にホクホク喜ばれるやうにして上げたいと思つてゐます

【東崎美】（淑明）私の常に望んでゐるのは、先づ身體を丈夫にして、國家のために大いに役立つやうに一生懸命氣をつけ、お母さんに御心配をかけるやうなことをしないことだと思つてゐます

寫眞＝（前列右から）正木（龍谷）野村（同）金谷（淑明）東（同）（後列右から）武島（女師）脇崎（同）大川（進明）西原（同）

☆イギリス……空隙地利用 グラスゴーの八十の學校に四千人の掘り手がゐて、公園の十一萬五千平方ヤードをしきりに掘り返してゐます、彼らは獸醫の先生に監督されてゐます

オジラ

廿七日（金） 第一放送

朝の部

午前六・〇〇（甲）ラジオ體操
六・二〇 ニュース
六・三〇（東）音樂（レコード）
六・四〇（仙）朝のことば 松は綠 醫學博士 熊谷岱藏
七・〇〇（東）時報（城）宮城遙拜・天氣見込
七・〇一（東）仕事と共に 室內樂（ヴァイオリン）田島巳之助（ピアノ）佐々木典年
七・二五（京）聖蹟巡拜の歌（三） 川田順
八・二〇（城）氣象通報
一〇・〇〇（大）幼兒の時間 ナゼデセウ 內田麗子
一〇・二〇（城）家庭婦人の時間 昭和神のお話 森田まさの
一〇・四〇（東）音樂（レコード）
一一・〇〇（東）國民學校放送『低學年の時間』私タチノシラベタコト〃雨〃東京市櫻川國民學校兒童（指導）深瀨止子

晝の部

正午（東）時報（城）默禱・今日のお知らせ・天氣見込
午後〇・〇五（大）職場への放送 女聲合唱 綠蔭、美しの夜、唱歌集、天子ガブリエル、ウインの森の物語 JOBK唱歌隊女聲部（ピアノ伴奏）武藤武（指揮）內田元
一・〇〇（東）第十二回全日本健康優良兒童表彰會實況
一・三〇 ニュース
二・〇〇（東）國民學校放送『高學年の時間』勵勞日記から 東京市富士見國民學校兒童（指導）澁井愼介
二・三〇（城）氣象通報
二・三三（京城第二）家庭の時間（釜山・淸津・新義州中繼・朝鮮語）梨專敎授 徐恩淑
二・五五（東）職場への放送 ラジオ體操
三・二〇（東）商工業の時間
三・三〇 ニュース、氣象通報
四・〇〇（東）國民學校放送「敎師の時間」國民學校講座「話し言葉の敎育」（二）東京女子大敎授 西尾實

夜の部

六・〇〇（東）お話と錄音「水づくし」 梅田アナウンサー
六・二〇（東）シンプン 村岡花子
六・三二 ラジオメモ
六・二〇（城）輕音樂『ヘブライの旋律』ーブルームス編曲ドーブリゲエン、花嫁の行列、コサツキー、結婚圓舞曲、ルーマニヤ舞曲、花のエスパナ、ブルガリヤの舞曲、チャルダス舞曲
六・五〇（東）農家の時間
六・五五 公知事項
七・〇〇（東）時報・ニュース
七・二〇（城）講演 食糧消費高の調査 農林局食糧調査課長 立山重藏
七・三〇（城）十分間演藝〃漫談現はる〃（川崎）岩城颯夫（立花）友枝正（女事務員甲）谷本和惠（同乙）磯貝久仁子（三浦）岡崎七郎
七・四〇（上海より）錄音隊だより 日本放送協會支那派遣錄音隊
八・〇〇（東）連續講談 大久保武藏鐙（二） 大島伯鶴
八・二〇（東）ラジオ小說〃紙雛橋〃（お梶）山本安英（奧君）永井百合子（佐野）徂徠公（信次郎）瀧英一（解說）中村伸郎（演出）
九・一〇（東）講演 滿洲開拓と食糧增產 加藤完治
九・三〇 ニュース（城）氣象通報・天氣見込・番組豫告
一〇・〇〇（東）時報（城）今日のニュース

第二放送

六・〇〇（甲）ラジオ體操（第一放送に依る）
七・〇〇 宮城遙拜（同）
九・三〇 氣象通報
正午（東）時報・默禱・今日のお知らせ・天氣見込
〇・〇五 玄琴散調（レコード）
〇・一五 速成國語講座 梅園時成
〇・三〇 ニュース
二・三〇 氣象通報
二・五五 家庭の時間「女性と年齡」 徐恩淑
三・三〇 ニュース・職業紹介
六・〇〇（東）お話と錄音「水づくし」梅田アナウンサー
六・二〇 童話「先生の恩惠」 崔仁化
六・四〇 コドモの新聞
六・四五 常識講話「產業組合」 李克魯
七・〇〇（東）時報、ニュース・天氣見込
七・二〇 講演「食糧消費高の調査」 立山重藏
七・四〇 通俗文化講座「小說の話」（譯）張永西
八・〇〇 合唱（民謠集）京城放送合唱團
八・二〇（大）管絃樂「運命」大阪放送交響樂團
九・〇〇 連續放送小說「秘帖」（四）終
九・二〇 ニュース・氣象通報・ラジオメモ・曆
九・四〇 初步國語講座

明日のきゝもの 廿八日（土）

午前一〇・〇〇（城）幼兒の時間 オハナシトウタ『キンギョトフウリン』黑谷幼稚園兒（指導）楠田和子
午後〇・〇五（東）歌謠物語『上海の月』 奈良光枝・外
六・〇〇（東）水の音樂めぐり（一）（解說）長瀨賢夫
七・四〇（東）長唄『岸の柳』（唄）芳村伊四郎・外
八・〇〇（大）浪曲劇『五重塔再建』 松本錦吾・外
八・五〇（東）物語大閣記（二） 徳川夢聲

新刊紹介

▲ボーランド戰線（ヨーゼフ・グラブラー著 川田講談本弘譯）この書は獨逸軍報導部が轉錄した公的報告書であり、且唯一の空軍戰史でもある。ドイツ本國で既に百七十版を突破した、この『ボーランド戰線』記は世界を驚かしめたドイツ空軍の全貌を闡明し、祖國を守る鐵の闘志と科學の精髓とに血と涙の淒然たる姿を描いてゐるこの內容が戰史上にもジャーナリズムにも嚆矢をなすところにその特徵があると言へよう（二圓五十錢、東京・麴町・內幸町二丁目、文林堂雙魚房）

▲進路（七月號）事變の意義と國民の覺悟を說き自由新生支那及び重慶の近況を傳へた論叢をもつて「事變四周年特輯」をなしてゐる更に「全國青年熱讀集」「名士讀書集」「文藝欄」それに「南洋秘境談」等々を〆め、眞夏の特大號としてゐる（八十錢、東京・小石川・音羽町三丁目、大日本雄辯會講談社）

講談社の繪本

お子樣方への ●お土產に ●御褒美に ●お見舞に 御利用下さい

講談社の繪本は、次のやうな心構で編輯致して居ります

繪本を通して、小さい子供たちの胸に、日本精神を强く植ゑつけたいと念願致して居ります。智、情、意、各方面の德性を十分に伸ばし、將來の日本を背負ふに足る人物になつて頂きたいと念願致して居ります。何卒、內容御檢討の上、お子樣方にお與へ下さるやうお願ひ申上げます。

今月發賣になつた 二冊はこれ

和氣淸麻呂

…至誠以て皇統を護つた、忠臣和氣淸麻呂の感激に輝く一生の物語。繪は荻生天泉畫伯、文は八波則吉先生。小國民の敎育資料としてお奬め致します。

ゲンキナコドモ

…ハイキング、兵隊ごつこ、ラジオ體操、栗拾ひ等々、樂しく元氣な子供の世界を描いた繪本。畫家が苦心執筆のものばかり。

最近發賣の六冊

吉田松陰 …明治維新の原動力となつた松陰の活躍。
南洋メグリ …南洋の樣子が、子供たちにもよく分る。
動物ノクニ …動物園にゐる動物の形態、習性が分る。
海ノマモリ …海の國日本の、軍艦や飛行機のいろいろ。
ヨイコノアソビ …よい事を覺える、おもしろい遊びの數々。
忠臣 菊池武時 …代々皇室につくした菊池一族の活躍。

●定價どれでも一冊五十錢（各地の書店にあります）
●發行所 東京 小石川 大日本雄辯會講談社

C—N 66

專賣特許・ホルモン及びビタミン配合

クラブ美身クリーム

肌の整美に

ホルモンとビタミンのききめや特殊殺菌劑の力を發揮するクラブ美身クリームで、生理的に肌アレや小皺を防ぎ汚れやニキビ肌を整へて、芯から明るい艶肌にして下さい！

健康化粧に

潑剌とした美しさ……健康化粧にはホルモンの力で、素肌からキメ細やかにして白粉ツキをグッとよくするクラブ美身クリームの下地をお忘れなく！ 美しく仕上るばかりか一日中崩れません。

肌を美しく健康にする…

クラブ藥粧品

醫藥部外品・公定價格品 大阪・東京 中山太陽堂

V・ABCD協力榮養劑

コンビター 製法特許

子供が喜ぶビタミン

お菓子の樣においしい小粒ビタミンコンビターは……

普通肝油の五十倍以上もV・A・D分を含有する濃厚肝油と、V・B・Cとを合理的に綜合一丸とした理想の新發明です。

子供の發育促進に…虛弱体質の强化に…結核肺炎の豫防に…毎日のんで下さい。

大人 一日十粒 三百粒入 二、三〇
小人 一日五粒 一千粒入 七、〇〇
藥店にあり

發賣元 ノーシン本舖 荒川長太郎合名會社

AC—44

VITAMIN A+B+C+D=COMVITA

腦・神經系統諸病にコノ光明！

思ひ當りませんか？左の不快苦痛なる症狀！

腦を始め神經系統諸病の症狀は左の如く他人には想像出來ぬ程複雜

腦の病
神經系統諸病
腦溢血
肩首のこり
神經病
鼻耳（神經性の）
記憶力の減退
腦毒症
てんかん
胃腸障害便秘
恐迫觀念
小心恐怖
神經痛關節炎

主治効能 腦神經系統諸病、腦病、神經病、神經衰弱、不眠症、癲癇、腦膜炎、ヒステリー、小兒麻痺、腦毒、腦梅毒、腦貧血症、腦溢血、半身不隨、心悸亢進症、耳鳴、逆上、頭痛、鬱血、肩首ノコリ、鼻病（神經性）耳病（神經性）健忘症、記憶力思考力ノ減退、性的神經病一切、神經性偏窟症、小心恐怖症、恐迫觀念、憂鬱症、雜念妄想、取越苦勞、誇大妄想、多夢症、胃腸障害、便秘症、ロイマチス、神經痛、關節炎、通風等

◇明快な頭腦・健全な健康體へ導く◇

本藥は和漢洋の優秀なる原藥を嚴選し綜合効果を發揮する樣に工夫して調製された良藥でその效果たるや右記の如き腦髓なる全身神經系統の不快苦痛の病狀に對し多角的に然かも積極的に働いて急速に治癒に導きます。

▽病患部に藥理作用する光明丸の三大特長△

强腦、强精作用 腦疾病、神經系統諸病が齎らす不快苦痛な症狀を速に除却し腦髓腦又記憶思考力を增進せしめ芯から心身共に明快に導く

鎭經、鎭痛作用 神經系統の疼痛や便秘や腦神經硬化を治療し神經を鎭め精神爽快に眞の安眠に導く

病毒淸淨作用 腦毒や病毒等の色々の毒素を腦や全身神經から取り除き血行を整へ芯から治癒に導く

試供藥と實驗錄を進呈

本病は右の如く、腦神經を始め全身の神經機能障害でその原因も千差萬別ではありますが、何れにしてもすてておく事は危險です。この病にて、百方手當をするも思はしくない人、輕症と重症とを不問「光明丸」をお試し下さい然し初めから大量を求めるより、只今治驗實證と試藥光明丸を無代進呈中ですから先づこれを服用して效果を確めてから最寄の一流な藥店で適當の分量を求むる事が一番理想的です 試供藥と實驗錄御希望の方は必ず願成閣へ、容態病名を記入してハガキで申込み下さい。

光明丸

藥價 九日分 貳圓 十日分 三圓 廿日分 五圓 卅日分 十圓（送料內地十五錢）

全國有名藥店にあり 品切の節は直接本舖へ（但し本舖への御注文は必ず前金要す）

京都市伏見區 願成閣本社

代理店 大阪 丹平商會分店

夕刊 京城日報
夕刊一部金二錢
發行兼編輯人 印刷人 ……
京城府太平通一丁目三十一番地 京城日報社

公社債・株式 日本商事株式會社 京城府黃金町二 電話代表本局九九三

獨軍、怒濤の進擊 リトアニヤ全土を制壓 抵抗の赤軍殆ど殲滅

【ベルリン廿五日同盟】ドイツ軍は全線にわたり豫想以上の戰果を擧げバルト三國方面より進擊中の部隊は廿四日拂曉コヴノ、ウイルノを奪取し、廿五日にはリトアニヤの全部を獨軍の確保するところとなつた、赤軍に編入されてゐたリトアニヤ軍は開戰とともに赤軍から離反し、メーメル河四鐵橋を確保してゐたので獨軍は難なくリトアニヤ領內に進入し、對岸より敵前上陸した部隊と呼應してリトアニヤ內の赤軍の大半を殲滅した、同地方に駐屯してゐた赤軍はキルギス人蒙古人などを主體として編成された西アジヤ人部隊で相當の抵抗を試みたがつひに獨軍の前に殲滅されるに至つた

モスコーへ八百キロ

ブダペスト特電【廿五日發】當地新聞の報道によればドイツ軍は廿四日遂にビルナ(舊ポーランド北部リトアニヤ國境近き戰略的重要地點、モスコーへ直線距離八百キロ)に入城した

大勢、既に決す ソ聯軍の實力はポーランド級 興味はモスコー陷落

ベルリン特電【廿五日發】ドイツ側の進擊は豫想以上の多大の戰果を收めつゝあるもののやうで、一部に達した情報によれば既にスターリン線を各所において突破に成功、廿三日にはリトアニヤ、コブノ附近においてソ聯二個軍團、即ち十二個師團が文字通り包圍殲滅せられるに至つたのを初め廿五日朝信ずべき情報はドイツ機械化前哨部隊の背後に進出、ソ聯軍の中樞機關を破壞しつゝあると共に豫定通りの包圍殲滅戰に出でソ聯全軍團は至るところで殲滅の運命に陷りつゝあるものの如くである

これに對しソ聯側は極東赤軍卅個師團を續々輸送してドイツの進攻に備へんと非常に焦慮しつゝある模樣である、既に第一線級の大半をやられて立直り得ざるに至つた空軍の地上部隊協力は頗る困難狀態で專門家筋では大勢最早決したりと見るものもあり、ドイツ軍部筋では公平に見てフランス軍の方が遙かに强くソ聯軍の抵抗力はポーランドと同等なりと判斷してゐる

例へば一空軍將校の齎した報告によればソ聯空軍の機械狀態、操縱技術の劣等、士氣低調をその證左として、ソ聯自慢のイ十七型戰鬪機はドイツのユンカー八八型爆擊機の速力に及ばないと、空中戰は全く相手にならないと、セダンでフランス空軍が反擊して來た程度の元氣もなく寧ろ混亂狀態を呈しつゝあるといふ

なほ又ソ聯飛行場には格納庫もなく地上機はドイツ空軍の好箇の餌食となり、各都市には防空施設のないことやキエフ爆擊に向つたドイツ空軍は同都が燈火管制もしてゐないのに寧ろ驚いたと言ふ程である、戰局展開速度はポーランド戰以上とも言はれ、寧ろ何時モスコーが陷落するかに當地の興味が集つてゐる有樣である

兩陛下 あす大宮御所に行幸啓

【東京電話】天皇、皇后兩陛下には廿七日午前十時四十五分、宮城御出門、大宮御所へ行幸啓あらせられる旨、廿六日仰出された

小倉無任相奏上

【東京電話】小倉無任相は廿六日午前九時四十三分宮中に參內、表御座所において天皇陛下に拜謁仰付けられ所管事項につき奏上退下した

××× 海鷲、蘭州飛行場へ必中彈 ×××

敵密輸據點を爆碎 海鷲、茂名、高州、安舖に巨彈の雨

【佛印○○基地廿五日同盟】南支海軍報道部廿五日發表=本廿五日高﨑指揮官の率ゆる林、吉本、北村、金田、花本の各部隊は昨日に引つゞき廣州半島の敵密輸據點茂名、高州および安舖を攻擊、全彈敵司令部、倉庫など市街樞要部に命中、これに潰滅的打擊を與へ全機悠々歸還せり

南洋華僑、福州奪回を提言

【福州廿五日同盟】わが福州攻略は福建出身の南洋華僑に深刻なる動搖を與へてゐるが當地に達した情報によればシンガポールの閩僑團は華僑の郷里が日本軍の進駐に呆氣なく潰え、しかも重慶側はこれに對し何ら積極的手段をとるを得なかつた無爲無能ぶりにあきたらず、最近蔣介石あて通電を發し福州奪回を提言し もし福州奪回ならざれば福建省出身南洋華僑は擧つて抗日陣營より脫退する 旨聲明したといはれる

政府統帥府連絡懇談會

【東京電話】政府統帥府連絡懇談會は廿六日午前十時廿分から首相官邸に開催、政府側より近衞首相、松岡外相、平沼內相、東條陸相、及川海相、富田內閣書記官長、大橋外務次官、武藤陸軍、岡海軍兩軍務局長、統帥府側より杉山參謀總長、永野軍令部總長、塚田參謀次長、近藤軍令部次長出席、前日に引續いて當面の諸問題につき懇談を遂げた

思想對策協議會第一回會合

【東京電話】過般の閣議決定に基き內閣に設置された思想對策協議會の第一回會合は廿六日午後一時より首相官邸に開催、平沼內相、柳川法相、橋田文相、鈴木企畫院總裁、南……の各委員、富田書記官長、村瀬法制局長官、萱場內務、菊池文部、三宅司法の各次官出席、思想對策につき種々協議を遂げた

米外國人の入國を完全統制

【ワシントン廿五日同盟】國務省は廿五日外國人の米國入國を完全に統制する新法令を發表した、同法令は七月一日以降効力を發生するもので、外國人にして米國に入國を希望するものは當該の申請が現地領事館の許可を經る以前に國務省の承認を得ることを要する旨を規定したものである

哨戒軍基地建設費五千萬弗 ルーズヴェルト大統領署名

【ワシントン廿五日同盟】ルーズヴェルト大統領はさきに議會を通過した大西、太平兩洋に五十八の哨戒軍基地建設のための五千萬弗豫算案に署名した

米國、獨ソ戰に中立法、適用せず 援ソ武器、自由に輸出

【ワシントン廿五日同盟】ウエルズ國務次官は廿五日の新聞記者會見で米國は獨ソ戰に對しては中立法を適用せずと言明した、これにより米國船舶は自由に武器、その他軍需品を積載ウラヂオストックに入港し得ることになつた

【ワシントン廿五日同盟】ウエルズ國務次官は廿五日の記者會見において ルーズヴェルト大統領が獨ソ戰爭に對しては中立法を適用せぬことに決した旨發表、從つて米船による太平洋經由の對ソ戰時物資輸送が許可されることを明かにした、ウエルズ次官はこの大統領の決定を發表する際、中立法第一條に規定されてゐる『戰爭狀態が存在し米國の平和および安全を護り米市民の生命を擁護する必要ある時は大統領は中立を宣言する權限を有する』との條項を引用して大統領は現在の獨ソ戰爭が米國の平和安全ならびに米國民の生命保護に關し考慮の必要がないものとしてかかる中立宣言をなすべき狀態に非ずと決定したと說明したがさらに記者團とウエルズ次官との間に次の質問應答が繰返された

問 中立法適用がなければ米船の對ソ武器輸送は許可されるか

答 交戰區域に適用される制限はなんら變化はない、從つて米國船が例へばムルマンスクの如きソ聯港に行くことは許可されない、しかし太平洋經由で武器輸送をなすことは交戰區域でないから自由だ

問 米國船をして對ソ物資輸送に當てしむることに關し、なにか協議が行はれてゐるか

答 この問題についてはソ聯の要求する品目に關する報告の到着を待つてゐるだけだ、これに對するソ聯政府からの通報は未だなにも受けてゐないまたソ聯政府がスタインハート駐ソ米大使に對し、なんらかの援助要請をしたといふこともない

技術的に困難 米の武器援ソ

ニューヨーク特電【廿五日發】米大統領は廿四日ソ聯に對してあらゆる援助を與へる用意ある旨言明、先づその手始めにソ聯の在米資金凍結令を撤去する旨發表しアメリカのソ聯援助は早くも經濟面に現れた、而して次に來るものはアメリカの對ソ多額の軍需品援助であると見られてゐるが、それに關し當地消息筋ではルーズヴェルト大統領はソ聯に對し武器貸與法を適用するか或は單に現金取引の形式で行ふかは未だ正式には判明せず、又假令ソ聯が要求品目をアメリカ側に提出した場合と雖もこれに對する一切の戰備は要求された軍需材料の製造には相當の時間を見ねばならず而かも目下米國では緊急な武器軍需品の供給は技術的に見て困難であらうと推測してゐる

英空軍對獨攻勢

【ロンドン廿五日同盟】ドイツ軍のソ聯進擊にイギリス空軍は對獨攻勢を開始して、一週間餘前ドイツ及びドイツ占領地域內にある軍需工業中心地を襲擊しフランス海岸地帶に對しては晝間爆擊すら敢行してゐる、これらのイギリス空軍の對獨攻勢は從來見られなかつたほどの積極的なもので二百五十機から四百機におよび爆擊機大編隊がこれに參加、その性能も極めて優秀で從來の爆擊機に比し三倍もの爆彈積載能力を有する最新鋭爆擊機が多數加はつてゐるといはれる

ペタン主席、土大統領に親書

【アンカラ廿五日同盟】ダルラン副首相、祕書長官ブノアメシヤン氏は……將校團を引率するペタン主席のイノニユ大統領宛メッセージ傳達の使命を帶びて廿五日アンカラに到着した

獨、羅兩軍キシネフ占領

【アンカラ廿五日同盟】獨、ルーマニヤ兩軍はチェルナウチ(北ブコヴイナ)およびベッサラビヤ首都キシネフ(チシナウ)を占領したと傳へられる

芬蘭對ソ聯宣戰布告

ニューヨーク特電【廿五日發】當地で傍受したドイツ側ラジオ放送によればフインランドは廿四日午後遂にソ聯に對し宣戰を布告したと

瑞典、獨軍の領內通過を承認

【ストックホルム廿五日同盟】スエーデン政府は廿五日獨軍の領內通過を承認した旨次ぎの如く發表した

スエーデン政府は今回一個師を超えざる獨軍部隊がスエーデン領を通過、ノールウエーよりフインランドに赴くことに同意した但しスエーデンは引續き獨立の自由を維持し、戰爭の圈外に立つべく努力する決意を有してゐる

英國も知悉 ソ聯軍の脆弱

【ロンドン廿五日同盟】英國政府はイーデン外相が廿四日午後議會で發表した通りソ聯に對し全面援助をなすに決定したが、英國の陸海空軍代表よりなる軍事使節と經濟使節は出來るだけ早くモスコーに赴く豫定でクリップス駐ソ大使も數日中に歸任し、英ソ連絡の衝に當る模樣である、英國では赤軍の實力を餘り高く評價せず、ドイツに對して結局勝味はないと見てゐるが、ソ聯の面積と人的資源はソ聯に內部崩壞が起らない限り戰局を動かす相當大きな要素であると見て唯一の望をかけてゐる、ただソ聯が敗戰に敗ければドイツの地位は一層强固なものとなり英國には絕對に勝味がなくなる

英國としては目下ソ聯と協力する方法は空軍をもつてドイツおよびその占領地區を爆擊する以外にない、すでに過去二週間にわたりケルン、デュッセルドルフ、キールその他の主要地點ならびにフランス海岸に猛爆擊を行つてゐるが、今後ドイツが對ソ戰に多忙な隙に乘じてますます爆擊を强行するであらう

もう一つ考へられる方法はシリヤ方面からの對ソ援助である、シリヤが片づけば英國は當然トルコに働きかけ英國に對する軍事的協力を要求するであらうと見られる、トルコはドイツに對しても條約上中立の義務を負ふてゐるので英獨の板挾みとなり非常な苦境に立つが結局フインランドの運命に陷るのではないかと憂慮されてゐる

ユ氏出馬か ウクライナの獨立氣運濃化

ローマ特電【廿四日發】廿四日當地に達した情報によればその後ウクライナの獨立機運は愈よ濃化し、獨、羅兩國軍のオデッサ爆擊と共にその實現は必至とみられてゐる、而して先般來右獨立運動の指導者としてサクロパイスキー將軍の出馬が噂されてゐたが、同將軍の出場は結局實現せず、ユピットスキー氏が出馬、全ウクライナに亘り親獨政權を樹立するものと觀測されてゐる

モスコー邦人廿二名引揚げ

【モスコー廿五日同盟】戰火のモスコーより急遽故國へ引揚げる建川大使夫人ほか男子六名、婦人六名、子供十名の一行は大江一等書記官附添のもとに廿六日午後十時モスコーを出發することゝなり、廿五日大使官邸で引揚組一行のためモスコー在住全邦人が出席して送別晩餐會が開かれた、引揚組は出發を一日のあとに控へて準備に忙殺されてゐるが、一方モスコー居殘り邦人一同は萬一に備へて相互に連絡を密にしてゐる、大使館員その他は連日多忙中にも元氣一杯で活躍してゐる

羅軍、ソ聯機七十を擊墜破

【ブカレスト廿五日同盟】ルーマニヤ軍司令部發表=

一、地上部隊の進擊は開戰以來三日、豫定の作戰に從ひ順調に進行中

一、ソ聯空軍はコンスタンツア、ブオイナ、ガラツ、ツルシア、ブライラおよびジヤッシーの各都市に來襲したがほとんど損害なし

一、ルーマニヤ空軍は高射砲隊の活躍と相俟ち敵機卅機を擊墜するとともに敵空軍基地を襲ひ地上にあるソ聯機四十機を破壞した

【ベルリン廿五日同盟】廿五日午後三時獨軍筋から得た情報によればソ聯爆擊機は廿四日朝ルーマニヤ領內に飛來したがいづれも獨機の反擊にあひ多大の損害を被つて擊退された、すなはちチルジット(ケーニヒスベルヒ東北方百キロ)上空に飛來した七機のソ聯爆擊機は獨戰鬪機によつて悉く擊墜され、黑海沿岸づたひにコンスタンツアに襲來つた十機の內八機も獨戰鬪機によつて擊墜されたと

ソ聯紙米の援助を歡迎

【モスコー廿五日同盟】ソ聯各紙は目下の宣傳の主力を國內の團結確保に集中してゐるが、廿五日は各紙ともルーズヴエルト大統領の對ソ援助宣言とソ聯資金の凍結解除などの記事を大々的に掲載してこれを歡迎するとゝもにロンドンでもロンドンタイムスもルーズヴエルト大統領の政策を支持し赤軍の抗戰力に信頼してゐると報道してゐる

伊大使、阪本歐亞局長訪問

【東京電話】駐日イタリー大使インデルリ氏は廿六日午前十時外務省に阪本歐亞局長を訪問、種々要談した

キエフの陷落目睫 獨軍、早くも二百五十キロ突破

【ベルリン廿六日同盟】ドイツの大軍は赤軍を蹴散らしながら破竹の進擊を重ねポーランド南部から進擊する部隊は開戰三日にして早くも二百五十キロを突破、キエフ陷落も目睫に迫つてゐる、獨軍も最初は赤軍をもう少し手ごたへのあるものと考へてゐたが、戰鬪をはじめて見ると豫想以上に弱く、そのうへほとんど戰意が認められぬので驚いてゐるほどだ、國境線にはもつとも精鋭な部隊を配置してゐたはずだが、開戰以來の經過から見るとポーランド兵よりも遙かに戰鬪力が弱く問題にならぬので、獨軍最高當局も對ソ戰の大局は一ケ月以內で一應終了出來ると極めて樂觀的な觀測を下し、戰局の大勢はいづれにするもこゝ一週間以內に決定するものと豫想される

ソ芬間の戰爭狀態 在米芬公使確認

【ワシントン廿五日同盟】在ワシントン、フインランド公使館當局は廿五日フインランド政府がソ芬間に戰爭狀態の存在を宣言したとの報告を確認したが、ただしこの戰爭狀態存在宣言といはゆる宣戰布告との間には若干の差異があると言明した

トルコ中立ソ聯に通告

【モスコー廿五日同盟】アクタイ駐ソトルコ大使は廿五日モロトフ外務人民委員に對し口頭をもつて次の如くトルコの中立を正式に通告した

獨ソ戰爭によりひき起された情勢に對しトルコ共和國政府は今回中立を宣言することに決した

反共暴動勃發 ラトヴイヤ、エストニヤに

【ヘルシンキ廿五日同盟】信ずべき筋の情報によればラトヴイヤならびにエストニヤに反共產主義暴動が勃發し、ソ聯バルト軍司令部は右暴動鎭壓のため、一切の集會を禁止し暴動容疑者は即座に射殺すべき旨の命令を發した

十五字に示す勝利の確信 ヒトラー總統本營、初の戰況發表

ベルリン特電【廿五日發】東部戰線戰果に關し沈默を守つてゐたヒトラー總統本營は廿五日沈默を破り初めて獨ソ戰況を發表し東部戰線の戰況は我方に取つて極めて有利に展開中、近く我方は大勝利を獲得するものと期待さると說明したが、ドイツ語で僅か十五字にして盡きる、このコンミユニケはその含蓄するところ頗る大なるものあり一千九百卅九年九月のポーランド戰以來何れの戰爭においても作戰の初期に當つてヒトラー總統本營がこの種の樂觀的豫想を公表したことは嘗てなかつた事實に鑑み右コンミユニケ發表はドイツ軍最高首腦部が開戰第四日目の廿五日早くもソ聯軍第一線主要陣地戰の全面的崩壞が決定的であるといふ確信を持つた證左と見られるといつてゐる

而してソ聯側防禦線の隨所に明けられた大突破口からドイツ大兵團の機甲部隊が決河の如き勢で一路驀進を續けてをり、又質量とも秘密の兵器に惱まされてゐたソ聯空軍にしても豫想された程の反撥力を示さずドイツ軍從軍記者達は何れも口を揃へてドイツ機甲兵團が精鋭空軍と呼應赤軍要塞陣地を蹂躙して行くさまは恰も枯野の野火の感があつたと報じてゐる程で ベルリンに傳へられる各方面の情報も赤軍全線に亘り赤軍の戰力の劣弱を確信せしめるに足るもの許りであるかくてドイツ軍當局の口吻より察するに政府は廿四時間以內に東部戰線の戰況全部の發表を行ふものと見られ、遲くも廿六日中には從來の戰況全貌が明かにされるであらう

ベルリン特電【廿五日發】ヒトラー總統本營は廿五日ドイツ軍の對ソ進擊は極めて有利に展開中で、近く壓倒的大勝利を獲得し得るものと期待せる旨、今次對ソ戰開始以來最初の戰況發表を行つた

東部戰線の戰況は我方に取つて極めて有利に進行中で近く我軍は大勝利を獲得し得るものと期待されてゐる

獨ソ戰は支那事變ご類似 米海軍長官談

【ワシントン廿五日同盟】ノックス海軍長官は廿五日の新聞記者會見で獨ソ戰の將來を豫想し左の如く語つた

獨ソ戰が長期にわたるか、短期に終了するかは一に赤軍の戰略如何にかかつてゐる、若し赤軍が後退戰術をとつて獨軍をソ聯領內深く誘導すれば戰爭は長期にわたる可能性があるが、若しこれに反して赤軍が決戰戰術に出れば獨ソ戰は短期に終了するであらう、ある見方をすれば今度の獨ソ戰は支那事變と類似してゐる、ソ聯が無盡藏の資源と人力とそして尨大な領土を保持してゐる點も全く支那と同樣である、自分は支那で行はれてゐることをソ聯がよく見てゐればよい敎訓が得られるはずだと思ふ

定例次官會議

【東京電話】二十六日の定例次官會議は午前八時より首相官邸に開催、獨ソ開戰の結果各省の所管事務に及ぼす影響につき湯川對滿事務局次長、小島商工、北島拓務、三浦農林各次官および宮本企畫院次長よりそれ〴〵事務上の報告あり、ついで大橋外務次官より國際情勢に關する報告あつて同九時廿分散會

化學統制會 數ブロックに分割

【東京電話】重要產業統制團體協議會では、廿五日午後丸ノ內會館に化學統制會組織に關する第二回專門家研究會を開催、化學工業の部門における統制會の組織方針につき種々意見交換の結果、大體左のといふ意見の一致を見たが、ブロック別統制會の細目についてはあらためて會合研究をとげることとなつた

一、純化學工業の領域を一本の統制會とせず數ブロックに分けて統制會を組織すること

一、化學工業の全體を通じての統制の責任は政府行政機關がこれにあたること 從つて統制會は右行政機關の補助的機關たらしめ、政府の諮問に應ずるとともに業者內部の連絡融和を行ふものとす

一、各統制會の組織化については重點的に緊急を要するものから漸次實現せしめる

―人―

◇安井清氏(日本高周波常務) 廿七日午後『あかつき』で入城

◇久保田豐氏(鴨綠江水電常務) 廿六日夜安東へ

◇山田新十郞氏(鐵道局長) 廿六日『あかつき』で歸城

◇新貝遞信局長 事務視察の爲廿七日午後七時卅分京城驛發新義州、水豐へ出張、一日歸任の豫定

◇山根譓氏(朝鮮金融組合敎育部長) 全北全州から廿日歸城

◇出口喜三郎氏(江陵公立商業學校長) 新任挨拶のため本社來訪

時の鐘音

觀戰來訪の目的を果して汪精衞主席歸國の途につく。

×

日華基本條約の實行に新たなる熱情と、不動の信念を醱酵することを期望す。

×

兵器工業會統制會における陸相の挨拶は、全國民が擧つて心得べきもの。

×

皇國は興廢の岐るべき關頭に立つてゐるのだ、一億國民は盡忠の至誠を披瀝せよ。

×

慶應の小泉太郞氏曰く、子供は自分の子供であると共に國家の子供でもある。

×

子供を國家の寶として完全の養育に萬全を期せねばならぬ。

三國志 〔538〕

出廬の卷 吉川英治(作) 矢野橋村(畫)

野に眞人あり(一)

亡國の最後を離るゝ十里ほど、あはれにも悲壯なものはない。審配の忠烈な死は、いたく曹操の心を打つた。

『せめて、故主の城址に、その屍でも葬つてやらう』

冀州の城北に、墳を建て、彼は手厚く祠られた。

建安七年の秋七月、さしもの强大な河北も、こゝに亡んだ。冀州の本城には、曹操の軍馬が充滿した。

曹操の嫡子曹丕は、この時年十八で、父の軸に參加してゐたが、敵の本城が陷るとすぐ隨身の兵をつれて、城門の內へ入らうとした。當然、落城の直後として、そこを警固されてゐる。

番の兵卒が、

『待てつ。どこへ行くか。——丞相の御命令だ。まだ何者でも、こゝを通つてはならん』

と、遮つた。

すると、曹丕の隨臣は、

『御曹司のお顏を知らんか』

と、あべこべに叱りとばした。

城內はまだ餘燼濛々と煙つてゐる。曹丕は、萬一、殘兵でも飛び出したらと、劍を撫つて、片手に引さげながら、物々しげに、諸所隈なく見て步いてゐた。

すると、後堂の仄暗い片隅に、一夫人がその娘らしい者を抱いて竦んでゐた。紅の光りが眼をかすめた。珠や金釵が泣きふるへてゐるのである。

『——誰だつ?』

曹丕も、足をすくめた。

微かな聲で、

『妾は、袁紹の後室劉夫人です。むすめは、次男の袁熙の妻……』

と、怖れ慄へながら告げた。

なほ問ふと、袁熙は遠く幽州へ赴いたといふ。——曹丕はつと寄つて、むすめの亂髮を掻き上げて見た。そして、自分の錦袍の袖で、娘の容顏を拭いてやつた。

『あゝ!これは傾國の珠だ』

曹丕は、劍を投げ捨て、躍り上らんばかり狂喜した。そして、自分は曹操の嫡男であると、一女に明かして、

『助けてやる!きつと一命は守つてやる!もう慄へなくともいゝ』

と、いひ渡した。

その時、父の曹操は、威武堂々、こゝへ入城しにかゝつてゐた。すると、彼の郷里の舊友で、黃河の戰ひから寢返りして從いてゐた許攸が、いきなり前へ躍り出して、

『いかに阿瞞。もしこの許攸が、黃河で計ごとを授けなかつたら、いくら君でも、今日、この入城は出來なかつただらう』

と、聲高く、鞭をあげて、吩咐けられもしないのに、一隊六足の指揮をした。

曹操は、非常に笑つて、

『さうだ〳〵。君の云ふ通りである』

と、彼の得意をなほ煽つた。

城門からやがて府門へ通るとき曹操は何かで知つたとみえ、番兵に詰問した。

『予の前に、こゝを通過した者は誰だ!何奴!』

番の將士は戰慄して、

『世子であらせられます』

と、有の儘答へると、曹操は激色すさまじく、

『わが世子たりとも、軍法を犯すに於ては、斷乎、免し難い。荀攸、郭嘉、其方共はすぐ曹丕を召捕つて來い。斬らねばならん』

郭嘉は諫めて、世子でなくて誰がよく城中を踏み鎭めませうと云つた。曹操は救はれたやうに、

『むゝ。それも一理ある』

と、不問に附して、馬を降り、階を鳴らして閣內へ通つた。

劉夫人は、彼の脚下に拜して、曹丕の溫情を、欷し泣きしながら告げた。曹操はふと、娘の甄氏を見て、その天麗の美質に愕きながら、

『なに。曹丕が、そんな優しい情を示したといふか。それは怖らく、この嫁が欲しいからだ。曹丕の眼識には、それ一つで足りよう。勿體のないやつではある』

……な父の來旨は、冀州陣の行營として、甄氏を嫁に賜はつた。

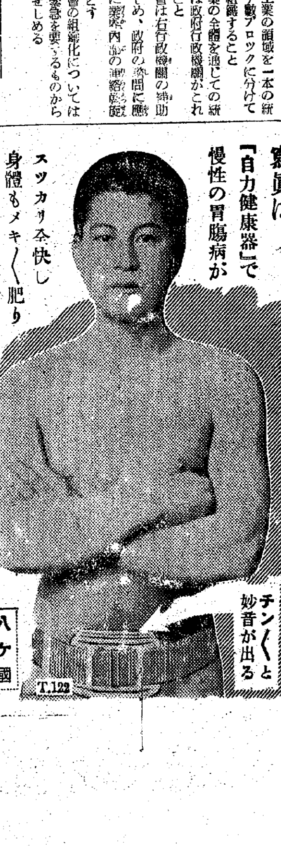
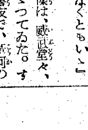

慢性の胃腸がメキ〳〵丈夫に!

食事も進みグン〳〵肥る

『婦人用』も好評! 便通は整ひ健康美に

『自力健康器』は日本古來の健康法である腹式呼吸の原理を應用した、世界八ケ國專賣特許の權威ある醫療器で、一日二三十分間も使用すれば、腹部約一升二合の血液の循環を旺盛にし、全身細胞の新陳代謝を促進するから、永年の胃腸病、神經衰弱等に苦しみ、種々の治療で治らず困りきつてゐた方々が、『自力健康器』で初めて全快し、食事は進み、身體も肥り、迚も丈夫になつたと、全國各地から續々と禮狀を寄せられて居ります。

なほ今回優美な『婦人用』が新發賣され、便通は整ひ、眞の健康美になるので大好評です。

因に本器は藥店並びにデパートで發賣中ですが品切れの節は發賣元へ(代引廢止につき前金で)御申込み下さい。(ニセ物あり注意)(定價十二圓)發賣元、東京神田(中央大學前)國民保健振興會、振替東京七二一七番、宛に新聞名を住所氏名を明記して申込めば『自力健康法』一冊進呈致します。

T.自ろ3

便秘も不眠症も治り頭が輕く

下關市 長尾初惠樣

私は四年前から胃腸を患ひそれに、不眠症などで苦しみ續けました。それが『自力健康器』を使用しましたところ、六日目には、ヒドイ便秘で十日もお通じが無かつたのが不思議に快く通じて、頭も輕くなり、その上に食事が進み、夜はグツスリと安眠出來る樣になりました。

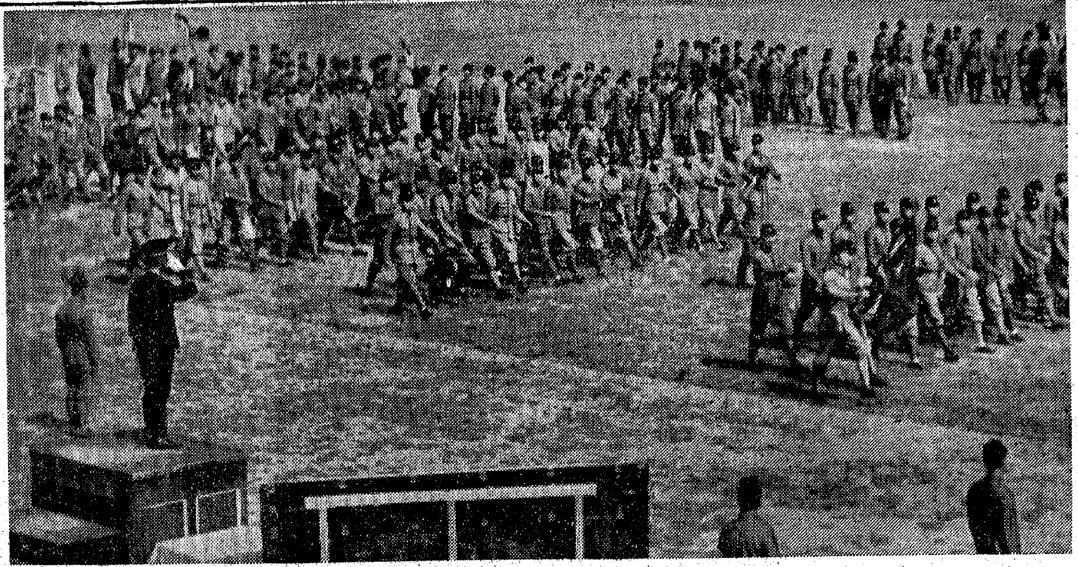

颯爽たり國防隊
けふ警防團の記念式

廿六日第二回目の結成記念日を迎へ畏くも梨本總裁宮殿下から令旨を賜つた警防團ではこの日全國一齊に令旨奉讀記念式をとり行つたが、朝鮮でも總督府防護課指示のもとに各道府、郡邑の警防團を單位に立地的な記念式を盛大に擧行國民儀禮について令旨奉讀、警防五則朗誦、各警察署長、警防團長の訓示、分列式などあつて最後の固めに一層の決意を新にするとともに街頭行進を決行して戰時下警防の重要性を一般民衆に强く感銘さすところあつた【寫眞＝城大運動場の東大門警防團の分列行進】

この日京城府では

本町警防團 八時約一千名の團員は本町署前に集合、朝鮮神宮參拜、奉賛殿西側式場で令旨奉讀、河野署長、新田團長訓示等の後各分團毎に街頭行進に移り散會

鍾路警防團 七時約八百名の團員鍾路署庭に集合、國民儀禮、令旨奉讀、石川署長、夏山鍾路防團長訓示等あつて朝鮮神宮參拜、孝子町廣場で警防演習街頭行進後午後一時散會

東大門警防團 九時團員約千百名城大運動場に集合、令旨奉讀、稲田新署長、野坂副團長訓示の後引つゞき同運動場で分列式、訓練を行つた

龍山警防團 九時幹事二十五名集合、龍山署屋上にて令旨奉讀式擧行、全團員熱烈な訓練演習を行つた

西大門警防團 六時西大門國民學校に團員八百名集合、令旨奉讀後朝鮮神宮に參拜した

目覺めよ兩班
國債消化率は内地人の十分の一
川岸總長歸鮮第一聲

【釜山電話】中央協力會議參列後翼贊事務その他の要務打合を行ひ汪國民政府主席歡迎會に出席し歸途山口縣の大政翼贊運動展開狀況竝に半島から派遣された農業報國青年隊の活動狀況を視察した川岸總力聯盟事務總長は廿六日朝釜山上陸特急〝あかつき〟で歸任したが【寫眞＝川岸總長】

協力會議はまことに緊張した會議で今後半島の國民總力運動を推進して行く上にもいろいろと考へさせられるところが多かつた特に貯蓄運動など人口僅かに百廿餘萬の山口縣で二億八千萬圓を引受けてゐるのに對して二千四百萬の半島が僅かに六億圓に過ぎぬことは寧ろ半島の恥である、さらに公債消化率は七十萬足らずの内地人が九割一分强、二千三百萬の半島人は九分弱に止まる事實を見ても今後は愛國班、常會などの活動によつて半島人側有產階級の積極的な協力を促すことが必要である、都會に享樂的な氣分が盛んで地方農村は食糧政策に對する理解と協力が不足してゐるなど相當非難せられたが、これは相互に立場の相違から來る立論で例へば東京の映畫館や劇場が賑ふほど繁昌してゐるのも大半は地方から上京したものが占めてゐるであらうから、外觀だけ見て兎角批評することは愼まなければならぬ、山口市の郊外佐々並村における農業報國青年隊は配屬農家の家族とお互ひに〝お父さん、お母アさん、兄さん、姉さん〟と呼び合ひ全く家族になり切つて一生懸命に奉仕してゐる、さうして僅か一ケ月では短か過ぎる、いま少し長くゐてしつかり内地農村の經營狀況を勉强したいと張り切つてゐた

夏山の神秘へメス
城大生が科學の挑戰

山に挑む學生ピッケル隊の進擊―今次日支事變及び歐洲戰爭の經驗は人體の耐久力はひとへに平素の徒歩訓練によるの外ないことを教へたのに鑑み、さきに文部省及び厚生省では中等學校以上の學生に野外强行徒歩を一大運動化すべく計畫中であるが、これに先だつて京城帝國大學本科豫科山岳部

豫科 國防部から成る山岳班では今春總力聯盟結成以來初の夏を迎へ大いに山岳部の精神を發揚すべく、從來スポーツの範疇を出でなかつた個人主義的アルピニズムを一擲脱して山に挑む全人格的訓練運動とし强行徒歩は勿論職域奉公の意味からも各科學生の科學機能を全面的に動員、登攀技術の集團訓練とともに神祕な夏山の科學開發に堂々若き科學徒の氣魄を示すこととなり豫科竹中助教授總指揮のもとに來る七月十三日ごろ夏山に向つて出發する、一行は白頭山、冠帽連峰、赴戰高原の三班に分れ、入山約廿日の豫定

豫定 で高山における人體機能の醫學的調査、食料研究、氣象調査、カール地形調査……等で機能の活躍などの實驗に併せ考へるが歐洲山岳戰における山岳部隊の活躍などの實驗に併せ考へ夏なほ雪まばらの山岳地帶の科學征服は多くの學術的貢獻をも併せ得るものとして今から期待されてゐる

兵站基地として
水產報國へ總起ち
朝鮮水產聯盟結成式

水產士國半島の建設をめざして水產報國の旗印も雄々しく實踐運動に乘り出した鮮内十三の各道水產聯盟と十三の水產團體をもつて結成された國民總力朝鮮水產聯盟の結成式は廿六日午前十時から總力聯盟會議室に大野總監、鈴木總督府農林局長はじめ役員、各關係者の參集を得て開催、まづ國民儀禮の後大野聯盟總裁の左の如き告辭を行ひ本聯盟の行くべき道を明示 (略)、同十一時盛會裡に閉會した【寫眞＝南總督の告辭】

南總督告辭大要

兵站基地半島の使命がいよく重要性を加へて來た今日ことに水產部門からのみ考へて見てもお隣の滿洲國はどうであらうか、滿洲國は僅かな海岸線しか持たず加ふるにシベリヤ大陸及び全く海を有しない蒙古地方を考へれば朝鮮の水產事業は大なる發展を遂げなければならずまた發展をなさしめなければならぬ、それには朝鮮に於る水產關係者の工夫と努力に俟たなければならぬ、けれども從來の如く各部門が相離脱してゐる

機構 では充分にその力を伸すとは出來ぬ、勿論從來と雖も漁業をなし合理的成果を擧げて來たとはいへ兵站基地としての重要使命と一方が大陸であるといふことを考へればますく將來眞に發展を遂げなければならずそれには本聯盟を必要と

るる發展に對し充分の努力をなされんことを期待する次第である、よつて本聯盟の堅實なる發展に對し充分の努力をなさんことを期待する次第である

抑へられた鰻
◇…〝鰻上り〟に公定價

土用の近づくにつれて鰻の値段が文字通り鰻上りにハネ上つてゐるところから總督府では廿日附告示で鰻の販賣價格を指定し即日實施した、價格は七月廿日から八月十日までが百匁一圓十錢、五月一日から七月十九日まで、八月十一日から九月卅日までが、それぞれ九十錢、十月一日から翌年四月卅日までが五十錢となつてをり料理屋、食堂などへ販賣する場合は前記價格の一割減、販賣價格の一割減と變らない

北鮮組躍進
快速調の國債賣行き

報國債券賣出し(全鮮主要都市の分)は本月廿五日までの賣渡し高累計は配付高一、七八八、五五五圓に對し九五九、七七〇圓で賣渡割合五割三分六厘で前日より六分二厘を增加依然として堅實な消化振りをみせてゐる、賣出し五日目の賣切れ組は開城府が七割九分六厘から十割に達して合計五府邑となり、その他の府邑でも馬山府の六割台から九割台への躍進を始めそれぞれ足並を揃へて躍進、不動組は全州府、馬山府の二府だけといふ好調振りである、今回は從來賣出し每に不振を示してゐた北鮮都市の著るしい飛躍が見られ、第一位の羅津はじめ清津府の九割二厘、咸興府の八割五分五厘など物凄い勢ひをみせてゐる

府邑名	配付高	賣渡高累計	賣渡割合
	圓	圓	割
京城	八〇六、一〇〇	三三一、四五〇	三、五〇
仁川	一五五、五〇〇	四一、七二五	二七、一三
開城	一四七、八〇〇	一四七、八〇〇	一〇〇、〇〇
清州	八、九一〇	一〇、一二五	一一三、六五
大田	一五五、九〇〇	九、五五〇	六、〇〇
群山	一五五、六五〇	一六、六六五	六、四九
全州	一一、〇〇〇	三五、六五〇	三二、一七
木浦	三二、一〇〇	三三、八〇〇	一一、一〇
光州	一八、一〇〇	一一、五五〇	六、三三
大邱	七四、一〇〇	五八、八〇〇	七、九七
釜山	一七〇、九〇〇	八六、〇一〇	四、八七
馬山	一七〇、四〇〇	一五、八二五	九、二九
晋州	七、九〇〇	七、九〇〇	一〇〇、〇〇
海州	三、〇〇〇	三、一五〇	一〇〇、〇〇
平壤	三三、四〇〇	八四、〇三〇	六八、八六
鎭南浦	四五、〇〇〇	三六、四九五	八一、一一
新義州	三三、三二〇	二八、九七〇	八九、八〇
春川	四、五五〇	一、〇〇〇	二二、三〇
元山	八五、〇〇〇	三二、九三〇	三八、七八
咸興	五〇、〇〇〇	四二、七五〇	八五、五〇
清津	九二、七〇〇	九三、六八〇	九〇、二三
羅津	一三、一〇〇	一八、六八〇	一四二、六〇
計	一、七八八、五五五	九五九、七七〇	五三、六六

まさに〝國民常會〟
協力會議視察團〔信原課長談〕

去る十六日から五日間東京で開催された第一回中央協力會議に川岸事務局總長と共に出席した信原國民總力課長は廿六日午前七時四十分京城着列車で川岸總長より一足先に歸城したが協力會議の模樣について次のやうな感想を語つた

議會、學者、金融、產業、教育界、婦人團體代表等のほか各職業別代表が出席して、それぞれの專門的立場から建設的意見を述べた點は實際に〝國民常會〟だといふ感じを受け大いに參考になるところがあつた、總力聯盟として機構上に取入れるやうな點は別に氣づかなかつたが今度の會議で思ひついたことは聯盟理事會を開く場合、國告しい會議形式をとらず座談會でも開くつもりで全部の理事が自由に意見を述べるやうにしたいと思ふ

馬の足に㊣

ガソリンの節約から自動車に代つて牛馬車が時局色を浴びて素晴らしい登場、最近ではこの需要が全般的となりこれに伴ひ牛馬車賃が著るしく騰貴し、かつその價格が公定も各道に區々としてゐるので地域的に著るしく均衡を缺く現狀である、よつて總督府ではこれが不均衡を是正し輸送力の確保を期するため本府指示の標準運賃内で左記

◆牛馬車による、標準運搬賃(單位一瓩)

一、運搬料制(一噸當)

道別	最初の二粁迄	爾今一粁を増す毎に
忠北、黃海、江原	一圓	廿七錢
京畿、慶南、慶北全南、全北、忠南	一圓二十錢	四十錢
平南、平北、咸南、咸北	一圓六十錢	五十錢

二、一日貸切(最大積載量一噸以上二噸半迄)

道別	一日貸切(十時間以内)	半日貸切(五時間以内)	一時間を増す毎に
忠北、黃海、江原	七圓以下	三圓五十錢以下	七十錢以内
京畿、慶南、慶北全南、全北、忠南	八圓以下	四圓以下	八十錢以内
平南、平北、咸南咸北	十圓以下	五圓以下	一圓以内

女一人で舟遊び
無軌道な夜の漢江

納涼の季節に入り客が殺到し、中には漢江の人道橋附近に風紀紊亂の無軌道振りを發揮し或は悲戀を遊するもの、夜遲く娘が一人でボート遊びをする等時局を忘れた遊興者があるので、所轄の龍山署では廿五日漢江販賣の厳守は勿論營業者には女一人の貸船は絶對許さない等嚴重取締ることゝなつたのでその取締要項を發表して價格を指定するやうこの種の無軌道振りや監督區は各道に發した、標準運賃の如し

拔荷防止に〝饗應〟
輸送統制をかき亂す

〝拔荷〟の問題は半島の癌として關係業者や取締當局の頭痛の種となつてゐる時、こんどは拔荷防止に『饗應』の一手を使ふ新戰術が現はれて輸送統制を亂してゐる『拔荷』の被害額も二割乃至四割といふ莫大な數にのぼるので被害から免れるため荷主や荷受人が現地に出張し、積荷作業終了後人夫その他へ饗應して輸送途上の安全をはかる習慣が作られてゐる

商品は丸公で制限されながら『饗應』などの行爲はそこに不自然な『闇』行爲の伏線も張られるわけで商品安全輸送のため京城驛、朝鮮運送、京城運送を控へた京城本町署では廿五日取締り强化に乘出すことゝなつた

在獨邦人は百名
山下中將は最終列車で引揚げ
窪井代議士南下談

【安東支局電話】訪獨の松岡外相の秘書官として獨逸その後一人ドイツに居殘り視察を續けてゐた衆議院議員窪井義道氏(山口縣選出)は廿五日ひかりで安東通過南下京城經由一路東上したが車中で語る

松岡外相訪歐の隨行は今度の獨ソ戰の火蓋を切つた軍の一人として無量の感激に襲はれた、それはとに角として獨ソ間に戰端がいよく開かれたことはまことに重大事である、私がベルリンを出發する前から獨ソの關係は險惡の一路を辿つてゐたが、獨ソの戰爭は鬪ひの幕を切つてこの新しき戰火を續り

英米 は果してどう動くか國際情勢は益々混迷の樣相を示して來た、私はベルリンを發つ直前大島駐獨大使から滿洲里到着するまでが一番危險だと言はれたが實際危く一日のちがひで足止めされるところだつた、露國の機會が到來してヒトラーは遊んでゐる兵備を示した二百萬の軍隊が命令一下ソ聯へ向つて進擊を開始したわけだ、既に私が發つ直前からベルリン

市民 は極度に緊張してゐた、遂に來るべきものは來たと別に驚きもしなかつたらう、途中モスコーに立寄つたが何處に戰爭が到來するのかといつた呑氣な樣子だつた、獨逸は二ケ月で此戰爭を片づけるといつてゐるが電擊戰となることだらう日本は動ずることなく信ずるところに邁進しなければならぬ、さらくアメリカを引き揚げシベリヤ

經由 で歸國する獨逸人が滿洲里で約百餘名が立往生して困つてゐた、日本人で目下獨逸に見學中の者は約百名あるがこれも歸國には困るであらう、山下中將一行はシベリヤの最終列車で引揚げとなつたわけだ、何れにしてもソ聯は戰爭をやりたくないところが本音かも知れない、結局食糧問題を解決するため穀倉ウクライナ問題が口火を切つたものだ、外交戰と言ふも信ずるものは自國の力のみと言ふわけだ

防空主務者
實務講習會

總督府防護課では主要都市の防空指導力の强化を圖るため廿七日から一週間光化門通遞信參考館で各都市から警察部、警察署、指定行政廳などの防空主務者約七十名を招集して實務講習會を開催し指導者の向上を圖ることになつた

闘門地方豪雨

【闘門支局電話】廿五日午前四時ごろから闘門地方は本年初の豪雨に見舞はれ下闘、門司兩市とも床下浸水家屋は相當數に上り一時は市電の立往生を見たが、各貯水池は續々と水をたゝへ水道はもちろん水不足を嘆へられた農村の愁眉も一掃せられた

看板に僞り
板で毛織の闇
電話賣買の看

電話賣買營業村鳴光(三〇)は電話賣買商京東商會の看板の下に毛織物の販賣をなし本年二月廿五日から六月十日までの間毛織物の販賣に當つて公定價のほかに手數料として一メートル十五錢乃至三十錢を徴收合計三萬三千九百卅九圓のうち三百卅圓の不正利得をなしてゐたもの京城道經濟警察課の手で摘發された

京農生家出

京城大和町二ノ二九會社員吉田稚美氏次男京城農業一年生三千藏君(一〇)は去る十五日夕方制帽に黑羅紗上衣、國防色半ズボンを穿いたまゝ家出し行方不明となつた

廿六日朝の氣象概況

低氣壓は北滿に七四〇粍上海の東海上と朝鮮海峽東部に七五〇粍を示し北東に進行しつゝあり、支那大陸は氣壓の配置が不安定である高氣壓は本邦の東海上に七六〇粍を示してゐる、朝鮮滿洲は概ね晴北支那も天氣がよい、本邦中部以西は晴勝其他は曇勝である、鮮内の氣溫は南鮮二〇度北鮮東岸十五度内外で例年と大差がない

京城地方【今晩、明日】晴時々曇今朝最低氣溫一七度九分正午廿八度二【昨日】最高氣溫廿六度二分最低氣溫一七度四分

仁川地方【今晩、明日】風弱く晴れたり曇つたり

登山佛福屋

安田產婦人科 京城旭町二 電本四六五五

膓にガスが溜るから その毒素で幼兒ならヒキツケ、大人でも頭痛、めまひ、頭重、肩こりや蕁麻疹並ならまだしも血管を硬化させアノ怖しい腦溢血も招く 便や放屁の臭氣がひどいのは毒素が溜つた證據です故、スグ「ホシチヤコール」で腸内の毒を消して下さい。 健康者も三日に一度はぜひ! 東京・五反田 星製藥株式會社 チヤコール錠

明るく働きませう 頭痛も目まひも一掃 ノバポン錠 田邊製藥發賣

婦人半日店員募集
一、勤務時間 自午前十時三十分至午後四時〇分
一、勤務部署 販賣又ハ事務
一、申込受時 六月三十日迄自筆ノ履歷書ニ寫眞ヲ添付シ當店人事課或ハ職業紹介所ニ郵送又ハ持參サレ度シ
一、資格及年齡 内地二籍ヲ有スル婦人ニシテ年齡十八歳ヨリ三十五歳迄
一、待遇 相當優遇ス
京城南大門通 株式會社丁子屋商店 電話本局(2)三一三番

產婦人科 (入院隨意) 醫學博士 橋本吉藏 京城府岡崎町七 電話龍山五八〇番

29日より 勝利の歷史 國城

Towa

獨逸へ 乙乙 ウベ ル アフ トー 東和商事 提供

アコーディオン 夏季好評の二 輕音樂集! 大
アルバム
★エル・チョコロ 他 ★二つのタンゴ 他 ★ヴイエニ・ヴイエニ 他
ピエトロ ガラ・リーニ マヌンゴ
十吋三枚組 (アルバム入) 定價五圓五五錢
(輕音樂特選・第六輯)
灰田勝彦と モアナ・グリーリー・ブラザ ビクター・ハワイアン 唄 灰田勝彦
ハワイアン アルバム
★ラフ天國の小屋 ★南の唄 ★ウワイワイツル 他
十吋三枚組 (アルバム入) 五圓五五錢
ビクター

コレデ まんぷく 滿腹
宇佐美淳 逢初夢子 岩に咲く花 玉松ワカナ一郎の 黃金道中
明日ヨリ 京劇

●旅行! おつと待て ノーシン 忘れちや大變だ●

OKEH 南仁樹 吹込 傑作歌謠曲 無情千里

オーケーレコード

名畫祭 想ひ出の モロッコ MOROCCO ☆ ジユバリエの☆ 放浪兒 LA VAGABOND bien AIME 27・28日晝のみ ¥・30セン
27・28日夜のみ ¥2.00 天中軒雲月嬢 東寶でお馴染みの天中軒雲月の愛娘 雲井式部 出演

東寶映畫傑作輯 29日→7月1日 ¥.30セン.20セン 大日向村 河原崎長十郎・中村翫右衛門・前進座一黨 頬白先生 古川ロツパ 高峰秀子 阿部豐 演出 東寶文化劇場 TEL 2-3014

矢十字葡萄酒 ハンドウヰスキー 發賣元 (未設地特約店新設ス) 仁川府花町一ノ二七 中外洋酒部

京城府永樂町二丁目八十七番地 酒井婦人病院 院長 七島赤道 電話本局(2)〇〇一八番 自宅(本)三三〇三番

南洋ジョホール王國產優秀デリスを以て製劑せる特殊南京虫擊滅劑 强力ピンデコン 本劑を以て安眠、健康を害する敵を全滅せられよ! 御賣の御相談にす 京城府南大門通五丁目四二 ピンデコン朝鮮販賣元 伴野農藥朝鮮出張所 代表者 根木久作 ●市内及各地販賣店有り●

原田家御用達 大和葬儀社 水標町 電話本局六二三〇番

當會社取締役社長原田熊夫氏福岡市病院に入院加療中の處本月二十二日午後八時逝去仕候條此段謹告候也
追而葬儀は六月二十八日午後四時途中行列を廢し本町三丁目開教院に於て執行仕候條申添候
昭和十六年六月二十六日 株式會社宮川洋家具店

原田商會主原田熊夫殿福岡市病院に於て加療中の處養生不相叶二十二日午後八時永眠被遊候間此段謹告仕り候
昭和十六年六月二十六日 原田商會

父原田熊夫儀福岡市病院に於て加療中の處養生不相叶二十二日午後八時永眠致し候間生前の御厚誼を深謝し此段謹而御通知申上候
追而二十八日午後四時途中行列を廢し府内本町三丁目開教院に於て告別式相營可申候
尙時局柄御供物等の儀は堅く御辭退申上候
昭和十六年六月廿六日 京城府北米倉町四一ノ二番地
長女 原田美子 妻 原田宇佐子 親族總代 宮川傳吉 森田清人 江里口義一 友人總代 西松育次

旗 國旗、團旗、校旗 優勝旗、其他旗一式 徽章あり 京城府南大門通一ノ九〇 朝鮮美術品製作所旗部 電本六二一三番

玉川勝太郎の名浪曲 天保水滸傳全集 豫約募集 キングレコード
浪界の王者が占の至藝 前後篇各八枚 堂々一擧發賣
前篇 笹川の花會 平手造酒 笹川の繁藏 角力場の仁義
後篇 飯岡の棒祭 笹川村の駈付け 蛇園村の斬込み 平手造酒の最後
定價 前後篇各八枚 アルバム代共 一九・一〇 七月一日發賣

學藝

動物園と植物園 博物館などとの連絡

科學振興座談會 【9】

田中咄哉州畫

【井上】下郡山さんは熊本へ動物園會議にいらつしやつたさうですが、戰時下の飼料問題とか何か動物と科學といつたやうな方面の特種を御伺ひしたいと思ひます

【下郡山】今度内地に參りましたのは動物園長協議會が熊本で開かれましたためで、色々と動物園經營に關して問題が出ました中で、私の方からは代用飼料といふものについて話つたので御座います。例へば臨時に申しますと動物園で飼養してをります動物の飼料、肉食獸、草食獸その他鳥類にやつてゐる飼料も事變前には豫算なものを使ひましたが、事變後の今日は經費をなるべく低廉にしなければならなくなつて年額約八千圓の差が出て來て居ります。それを表に作つて一般に見て貰つた譯でありますが、之は京城の動物園だけでやつてをるのではなく何處でも飼料難の節約といふことについては苦心してゐるやうであります。然し朝鮮、台灣、内地とは同じやうな譯には行かない場合があつて外地では或る飼料が缺乏してゐるのに内地では餘り缺乏して困らんといふこともかなりあつたのであります。これを例へて申しますと、京城等では牛肉が非常に高いし、鷄肉も非常に高くつくので、止むを得ず或る動物には牛肉を若干やりましても虎などの肉食獸に對しては魚の肉を主としてやつて、牛肉とか兎の肉とかは安い部分を買つてまぜてやるとか、いふやうな方法で、穀類の如きものも昔はよい玄米や玉蜀黍を使つたのが近頃では飼料會社の方面でも非常に粗食を目的としてゐるやうであります。して先程も申したやうに年額一萬圓近くも節約が出來るのであります、ところが内地方面で一寸目新しいのは、犬の肉許りをやつて居るところもありますし、鷄の頭許りやつてゐるところもある、これは名古屋とか神戸とかでありますが、京城ではいくら手を伸ばして鷄の頭を探しても手に入ることは困難である、神戸邊りでは八貫目でも十貫目でも直ぐ手に入るが、京城ではさう行きません、また犬の肉に致しましても半島では思ひもよらぬ話で、動物の方にまで殺してくれん（大笑）そこで私は『犬の如き家族的に可愛がつて居るものを、如何に重寶だからといつて、殺して動物の飼料にして仕舞ふといふことは、情操教育の方にも影響しはせぬかと思ふ』と申して反對の氣勢を擧げた譯ですが、ところによつては肉の代用飼料として鯨を使つてゐるところもあります。細かいところを申上げると際限がないからこの話は打切つて施設について申上げます、動植物園の施設を科學資料といふ意味で少し考へて見ますと、例へば、これまでの日本の動植物園と云ふものは大概娯樂的の目的に限られてゐるやうです。これは娯樂機關といふ立ち場を出てゐない。本來動植物園といふものは、學術的資料を供給するといふことと娯樂を兼ねた何處か社會施設でなければならんと思ひます、斯う云ふ方面で動植物園を整備しますと、内地の動物園でも、植物園でも先づ目的完全と云ふところに達いと思ひます、動植物園と云ふものは博物館と違つて、何も苦しい勉學をしなくてもドン/\人がやつて來るが、博物館は行けばよいことを教へられる、頭もよくなるが誰も行かない、東京の博物館を覗いて見ても實に閑散で、常設陳列の如き實に陳かなものである。あれ程設備が整つてをつても見に行く人が少い、興味を喚るやうなことでも適當に加へるとか大衆を呼び寄せると云ふ方法を考へなければ實效を擧げることは難かしいと思つてをります、その意味におきまして私等の關係して居りまする動植物園の如きものも、廣くこの科學方面の博物館と緊密な連絡を取りまして、或は學校方面との連絡を取つて博物館と動植物園を見なければならんと思ひます

夏季短期 支那語講習會 來月一日から八月まで

城大教授辛島驍氏を會長とする京城支那語學會では、先さに第一回支那語講習會を開いて豫期以上の成果を收めたが、來る七月一日から八月十五日まで毎週月、水、金曜を初級とし、火、木、土曜を中等級とし、毎夜七時から九時まで京城府和泉町六番地（鮮同民會）で夏季短期支那語講習會を開くことになつた

講師には京城支那語學會の會員があたる筈で本町二丁目日韓書房へ會費五圓を添へて申込めば同所に規則書もある

文人の勤勞奉仕 來月六日 護國神社に

聖戰四周年を迎へんとするに際し、既報の如く朝鮮文人協會では知識人に對してその時局的なる意志を要望する聲明書を發することになり、既に鮮内に配布したが、一方皇軍慰問のため自作の慰問文及び書籍を第一線に送るべく全會員に檄を飛ばして募集中のところ、目下續々申込みが集りつゝある、然も事變記念日の前日たる六日の日曜日には龍山の護國神社に勤勞奉仕することゝなり、これがため英靈の冥福を祈り皇軍將士への感謝を捧げると共に、自ら汗の體驗を積んで時局的修錬の一助にせんとしてゐるが、かくて先さの日の志願兵訓練所一日入所、朝鮮神宮御祓式、慰問袋發送その他の實踐に對して、同協會の時局的行動に歩調を合して來ることを希望する會員を歡迎すべしとの聲も高い折柄、ある意味における結束の機會ともなるとて幹事側でも熱心にその參加を慫慂してゐる。當日は午前九時五十分までに電車龍山中學校前下車、龍山中學校横の協會旗のもとに集合、同十時から正午まで勤勞奉仕する筈で參加者には簡易な晝食の用意もしてあるから、參加か否かを同協會あて申込むことになつてゐる

なほ慰問文及び書籍代一口五十錢は七月三日までに協會あてに發送すればよいが書籍代は郵便切手を代用してもよいことになつてゐる

鄭勳謨獨唱會 今夜府民館で

ソプラノ鄭勳謨女史の第五回獨唱會が廿六日午後八時から京城府民館で開かれるバッハの『聖母祭の前のカンタータ』シューベルトの『夜と夢』『紡車の側のグレトヒエン』ブラームスの『彼の家への道』『永久の愛』シューマンの『女の戀とその一生』ほかヴォルフ、シュトラウス、モーツァルトの作品等が唄はれるが、伴奏は李興烈氏で會員券は一圓である

次週番組

京城映畫劇場（廿八日から卅日まで）▲新興東京作品、久松靜兒監督、逢初夢子、宇佐美淳主演『君に咲く花』▲新興京都作品、玉松一郎、玉松ワカナ主演『黄金道中』

京城寶塚劇場（廿九日から七月五日まで）▲獨逸國防軍司令部、同宣傳本部報道部共同製作、西部戰線實錄記錄映畫『勝利の歴史』

明治座（七月一日から七日まで）▲松竹大船作品、清水宏監督、佐分利信、木暮實千代、川崎弘子主演『曉の合唱』▲松竹大船作品、清水宏監督、兒童劇『團栗と椎の實』

京日文化映畫劇場（七月三日から九日まで）愛國運動週間▲日本ニュース▲日映海外ニュース▲朝鮮ニュース▲漫畫『ポパイの鐵棒王』▲バスター・キートン主演喜劇『キートンの海賊王』▲事變記念日に因み特別上映『新支那の出發』

新映畫評 "解決"（おとしまへ） 香具師生活を描く 東寶作品

東寶作品『解決』これは福田余四郎の短篇小説の映畫化だが、既に舞臺では先年高田保の脚色で新國劇が上演濟みである、映畫は岸松雄が脚色し滝澤英輔が監督に當つた現代の香具師の生活を描いたもの

香具師の親方仙波（御橋公）の息子が戰死して慰靈祭も間近になつたといふ時、仙波の乾兒二人が森池一家の三晋（江川宇禮雄）と酒の上から喧嘩となるのがはじまりで、仙波一家と森池（高田稔）一家の對立が險惡になるが、慰靈祭の日に森池は乾兒等に國民服を着せ、隊伍堂々ラッパを吹いて式場にくり込み三晋を斷髪で引ッ叩いて謝罪させ、解決を與へる件りが最高潮となつて終つてゐる

以上の本筋の伏線としておでん屋をやつてゐる三晋の情婦おひさ（山田五十鈴）その隣にあるカフェーのマダムの弟に當る不良少年が仙波の乾兒に闇討で傷を負はせると云つた挿話がからんでゐるが、通人にとつて興味あるところの香具師氣質といつても大して變つたものでもなく、その人情や義理の點出には特異さがない、いろ/\な制約を受けた結果、香具師の本來を描くことが出來なかつたのである

この映畫をたゞ一篇の下町を背景にした人情物語として輕い氣持で受け流すならば、異色ある世界を扱つてゐるだけに娯樂性は多分にある。役者の個性ぶりやその町の雰圍氣を捉へ、庶民生活の一斷面を示してゐるし、結末の慰靈祭を中心とする點出は多少の誇張はともかく盛上つてゐる、俳優は御橋、江川、清川莊司が割にいゝが、全體にすご味がなく、高田の親分に至つてどうみても會社員にしか見へない（一時間廿分、若草上映中）

新刊紹介

▲不動産時報（六月號）東都「不動産經濟研究所」の機關紙として發行しつゝあつた「不動産の研究」を改題したもの。本號の主なる論文は「住宅營團法」「不動産はどうなるか」「統制下の貸家經營」等々（五十錢・東京・麴町・麴町五丁目不動産經濟研究所）

▲文化映畫（六月號）ドイツ・イギリス・ソ聯の文化映畫を歴史的系統的に紹述紹介してゐる。「文化映畫論批判」「外國文化映畫の情勢」「二つの文化映畫」等が偏傳のない批判をなしてゐて、頗る良い、その他映畫關係者諸氏の座談會「大陸撮影行」等々（四十錢、東京・麴町・永田町二丁目、映畫日本社）

▲日本電報（六月號）新體制下廣告界の指導雜誌（卅錢、東京・京橋・銀座西七丁目、日本電報通信社）

學藝だより

◇方漢駿氏（高麗映畫所撮影部）目下同社作品文化映畫『豐年の歌』撮影のため江原道方面にロケ中

◇朝鮮藥學會六月例會 廿八日午後二時から京城藥專で開催、藥專沈鶴鎭氏の『スコポリヤパルビフロフの根莖の副見』水産試驗所石渡潔氏の『ビタミンKの化學』等の發表がある

今晩のラヂオ

▲六時唱歌劇（東）金の鈴こども會▲六時卅分 講演（東）森島霞塘▲七時廿分 國民總力の時間（城）加藤治治郎▲七時卅分われらのうた（東）杉山美子▲七時四十分大陸文化講座（城）大内武次▲八時卅分事變報道（東）田代格▲八時卅分 連續講談（東）大島伯鶴▲八時五十分錦毅日記（東）中村メイコ 外▲九時 箏曲（東）米川文子▲九時十五分講演（東）村松久義

京城日報學藝部長 寺田瑛著
時の不連續線
四六版、三百頁 一圓（送料十錢）
増版出來
お待たせ致しましたが、漸く増版が出來ました。直接本社へ注文して來られる向きもありますが、地方では京城日報の各支局、販賣店で、京城では最寄りの書店でお買求めの方が便利でせう

不連續線

龍子の繪

川端龍子の描いた蓼の繪ばかりの展覽會場は、さすがに大した人氣である。

『いゝね』

『うん。でも、ちよつと僕等には手が出ないね』

なる程、三〇〇〇圓から四五〇〇〇圓などといふ札がついてゐる。

『桁が違ふんぢやあるまいね』

『〇を一つ減らしても、三〇〇圓』

だからね

『ちや、〇を三つ減らせば手が出るんだい』

『まさか、〇を三つ減らせともいへまいから、三〇〇だけひいてくれゝばね』

『といふと、二七〇〇圓かい』

『冗談ぢやない。三〇〇〇圓から三〇〇引けば、〇圓ぢやないか』

『馬鹿ッ。〇を三つ減らすよりもつと圓々しいぢやないか』

『うん。ふゝゝ』

横山大觀・小林古徑・安田靫彦・前田青邨 四畫伯作品
巧藝畫、眞蹟比較鑑賞展
並に 新作巧藝畫展觀
二十九日まで 丁子屋四階畫廊

南海俠勇傳 (16)

寶井馬琴【演】 小松崎恒方【畫】

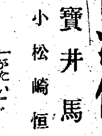

バタビヤ號

上井清太郎に向つて作良氏が、

『それを承つて我々も大に安心しました。貴方は通譯も出來、算術が長所で、文章もよく作るとあつては、まことに好都合、當方私たち二人の、書記と通譯官を兼ねて附添つて戴きたいが如何でせうな』

上井清太郎大喜び、

『結構でございます、有がたいことに存じます』

といふと作良氏が、又も先刻の三百圓を出しまして、

『然らばあらためてこれを進呈します、實は我々は今日の午後に船へ來る筈であつたところ、都合が出來たので、明日午後出帆となつた。その間にこれで旅裝を調へて下さい』

と、いふ。

『左樣でございますか、重ね/\の御厚志、有がたう存じます。然し、洋行には政府の旅行免狀が入用と存じますが』

『イヤ/\それは私の方に考へもある。御心配いりません。その譯はあとで分ります』

と、いつた。どういふ理由か、それは分らないが、免狀の手續不用とあつてはまことに簡單。すべて好都合で一旦ホテルを辭去いたしましたが、それより旅裝にかゝりましたが、永年希望してゐた洋行が、思ひ設けぬ仕合せから、現に實現したのでありますから、清太郎は嬉しくて堪りません。その夜は興奮してろく/\眠られない始末、翌朝も早く起きて新聞を見ると、『本日正午十二時に、英國ピーオー會社の汽船バタビヤ號が、香港へ出發する』の記事が出て居りましたので、

『ハ、ア、これだなア、僕はこれへ乘つて行くのだな。ア、夢にまで見た洋行が、いよ/\本當になつたんだな、タハ、ア、有がたい有がたい』

自然と踊り出したいやうな心持で、食事を終るとそこ/\に、グランドホテルへ駈けつけまして、今日からいよ/\書記官兼通譯となり、まめ/\しく働き始めた。その中に午前十時。

『それではそろ/\行かうかな』

『ハッ、お供をいたします』

作良義文、立花勝武の兩氏へ隨行して、碇泊の波止場へ參りますと、早くもそこに一艘のボートが待合せてゐる樣子、ボートの中には、オールを操る水夫の外に、數名の立派な人物がをりまして、それと見るや立上り、いづれも帽子を取つて、作良、立花兩氏に敬禮をいたします。作良氏が、

『ヤアお待遠でした』

『どういたしまして、幸に快晴で何よりです』

迎へられて乘込んだボートの中、妙なもので、これへ移つた時、日本の大地と別れる時になる譯で、あとは萬里の海外へ出るばかり三人が乘込んじまふとボートを漕ぎ出しましたが、一人で漕ぐ小船と違ひ、大勢でオールを揃へるのですから、その早いこと、風を切つて快走いたします。眼をあけて向ふを見れば、六、七千トンもあらうといふ大きな汽船が、悠々と頭に帆をはつて居ります。白地に赤色の線を取つた小旗が、マストの上に翻へつて居りますのは、これが今日出帆するといふ印でありませう。近づくに從つて、船尾に金字で現はしたバタビヤといふ船名が見えます。上井清太郎心中に、

『ア、これだ/\、今朝新聞に出てゐたピーオー會社のバタビヤ號はこれだな、船の後ろを廻つて漕ぎよせてから乘組むのか』

と思つてゐると、ボートはバタビヤ號へ近よらうともしない。そのまゝ一直線にかけぬけて直行したから清太郎驚きました。

肩こり、頭痛に惱む女性へ！

チョッとしても、肩がこつたり、頭痛がしたり、疲れ易く、そして顔を歪ませたり、頭痛を訴へたりしても、一時的に良くなるだけで、なか/\本から良くならず、絶えず惱んでゐる女性が多數にあります。

こうした女性は、本人も癖かなり不愉快なものですが、大抵は體質だとか、氣候のためだとか、女は苦勞が多いからだと、諦めてゐるのが普通です。

所が今回、この治りにくい肩こり、頭痛に、とても良く效くクスリができました。それは、若い動物の體内から人間の女性と同樣の卵巢ホルモンの純粹成分を抽出し、それを注射でなく、内服ことによつて腸から吸收させ、血液を通じて全身を循環させる事に成功したものです。

これが、今ま評判の新女性ホルモン『ギナンカプセル』です。

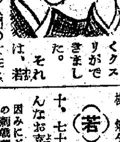

このギナンカプセルの特長は、その效果が一時的でない事、局部的でない事です。すなはち本質的に、婦人更年期障碍或は卵巢機能障碍の原因に、肩こりや頭痛に惱む女性が服みつゞけますと、先づ全身の新陳代謝がさかんとなり、血行血色が良化され、それによつて、肩こり、頭痛がなくなるばかりか、

冷えとか疲れを忘れ、毎月の生理も順調となり、顔からからだ全體の皮膚が白く艶々と滑かに、ちやうどホルモンの充ち滿ちてゐる女性同樣、氣分までが朗かになるので

若い女性は勿論、中年から中年すぎの奥樣、六十、七十のお老人までが、大へんなお喜びです。

因みにギナンカプセルは、一時的の刺戟剤とか興奮剤は少しも含まず、純粹の卵巢ホルモンですからのみつゞけても少しも害がなく、價格も效力に比し頗る低廉です。

〔價格〕一ヶ月分 五圓 三ヶ月分 十三圓
（ギナンカプセル詳細説明書は販賣元より進呈）
各地の藥店、デパートにあり
東京市日本橋區本町三ノ三 販賣元 友田合資會社

女性の顔
◇…白粉をはがした女性の顔をよく見ると、とても色艶がわるく、まるで土色のやうな方がありますが、かうした女性がギナンカプセルを服みつゞけると、全身の血行血色が良化されて、お化粧とちがひ顔ばかりか、からだまでが艶々と若々しい肌になるので、女性間に頗る好評です。
（ギナンカプセルについては、前掲『肩こり、頭痛に惱む女性へ』の欄をごらん下さい）

斷食
先づ「健康」が第一だ
正繩術。斷食法。靜坐法。食養法。暗示法。信仰。
高木式 早川斷食寮 京釜線天安本町

陸軍御用
呉竹酢
伊藤佐助商店

朝鮮樂劇團提携第一回公演
南歐の詩
紅ばらの夢
全七景

オーケー歌劇隊出演
オーケー舞踊團總出演
構成・演出 松見博
音樂・指揮 金海松
舞臺・衣裳 金貞桓
演奏 C・M・C管絃樂團
50セン
OKEH
明治座

每日二球の
精力發揮！

一月量 二圓
理研ビタミン
株式會社 玉置商店

通學ガウン
戸田式セーラー型
外被兼用の少女學生服
一着で
夏はワンピースの可愛い洋服
春・秋・冬は外被として理想的
ネクタイを頭巾にかぶれば國防服
專賣特許第一三四〇三九號 發明者 戸田カナメ

堅牢無比
體裁優美
色も型も少女に相應しいばかりでなくネクタイが頭巾の代用となる上に進歩した防水加工を施してあるから俄雨にも役立つ國防服で國防精神の發揚、物資節約、體育、衞生と一石四鳥の目的に適ふ理想的ガウン
日清紡織株式會社製品朝鮮一手販賣
釜山府中島町一ノ二〇
和田商會釜山支店
本店 晉州府榮町三四番地 電話三八三・三五番
取扱商品 晉泥紡國防色生地及既製服其他ネル類
特約販賣店募集（規則書と形錄進呈）
●學校の取纏め注文には特別御相談致します●

七月一日から
鑛山增產强調運動
世界第一
ゑのくち式タービンポンプ
直結電動機
ボールベアリング付 全密閉型
安川モートル
（現品多數在庫）
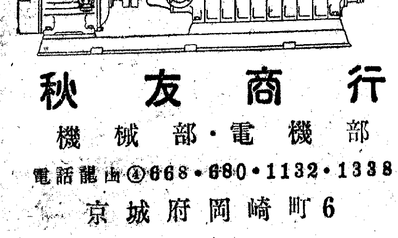
秋友商行
機械部・電機部
電話龍山④668・680・1132・1338
京城府岡崎町6
大阪出張所 港區九條南通2-161
電話西(43)7709

迎春花（イエンチユンホア）
唄・服部富子
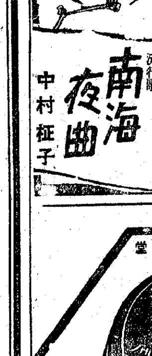
〽迎春花が咲いたので
寒い滿洲も春になる
春は馬車よ娘さん
りんりん高らに
鈴振つて
娘々祭は嬉しいネ
石松秋二・詩
鈴木哲夫・曲
流行歌 洋車に乘つて 菅原都々子
流行歌 南海夜曲 中村柾子
テイチク

東京銀座 資生堂
強い歯だ！
健康だ！
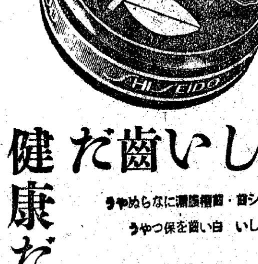
美しい歯だ
■ムシ歯・歯槽膿漏にならぬやう
■美しい白い歯を保つやう
資生堂中煉歯磨
内地定價 二〇セン

颯爽と執務、ノーシンのんだ朝

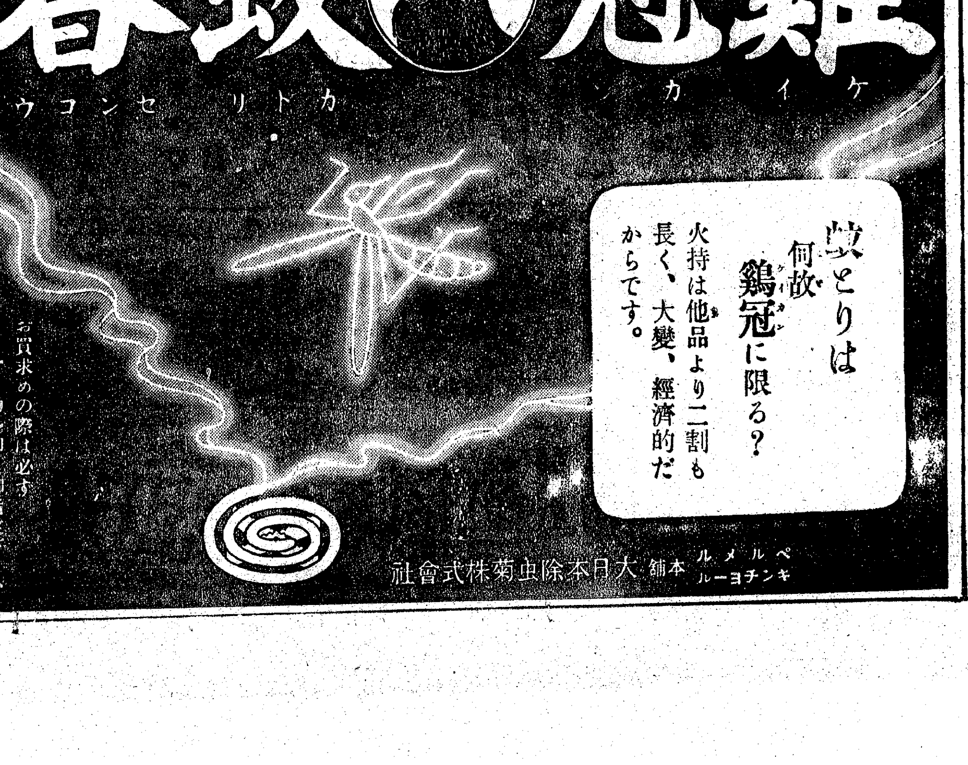

電力の鮮滿折衝
廿七、八兩日安東で開催
次期開發問題調整か

世界的規模を誇る鴨綠江水電の水豐ダムの處女發電開始を目前にして鮮滿兩當局の政治折衝は五月末から延引中であつたが、愈よ廿七八兩日から安東において開かれることになつた、朝鮮側は廿六日遞信局西田電氣第一、田中同第二の兩課長と安達、中村の兩技師が出發、廿七日には新貝遞信局長も出發する、滿洲からは經濟部次長か工務司長が代表とするものとみられる、會議内容は料金の統制間における調整と最後的決定、次期開發問題の折衝とで一號器の優先使用はすでに滿洲において朝鮮側から滿洲側の優先使用承認を回答してあるので問題なく、次期開發問題における滿洲側の義州案と朝鮮側の運江開發との調整にあるとみられる

新規電源開發
三地に着工決定

半島產業の重大性に立つて新規電源開發計畫の本年着工を中央に要請、折衝中であつたが見透しを得るに至つて遞信局は鴨綠江につき義州ダム、豆滿江について西頭水の着工を決定、西頭水の開發許可を朝鮮水力に與へることになつた、義州については滿洲側との間に本月末までに安東會議を開催決定をみる、なほ物動關係の決定に伴つて資材關係が殘されてゐるが、年内に土地の買收、測量、設計等の資材を必要とせぬ部分のみからでも全面的に着手させる方針である、完成はほゞ三年間昭和廿一年が目標とみられる

常設經濟懇話會
例會は月に一回

經濟統制に對する民間の聲を聞き、施策の改善に資するとゝもに統制の趣旨を徹底させやうと常設經濟懇話會を設置、毎週金曜日例會を開いて來たが、今回毎週を毎月第一金曜日と改めることに決定二十七日の例會も取止め來る七月四日開催することになつた、毎週の例會を毎月に改めたのは開設以來議次の總會で實際にもほゞ一巡し出足が鈍いのと、地方への進出を強化するためである　すなはちこの種の懇談會は京城よりもむしろ地方において熱望されてをり、この地方懇談會は京城の分では同じ土地では一年乃至二年に一回しか當らないので、すくなくとも年一回は廻るやう月二回地方懇談會を開き、同時に從來開催地を道廳所在地に限定してゐたが、これを他の有力都市にも及ぼす方針である

日商常議委員會
猪谷氏昇任決定

【東京電話】日本商工會議所では廿五日同所に常議委員會を開催、鮎川（山）會頭、有吉、片岡兩副會頭他委員約六十名出席、まづ谷田大藏主計局長より戰時財政についての講演を聽取した後議事に入り昨夏來辭表提出中の理事兼庶務部長氏の辭任を承認後任として大阪商工會議所事務局長猪谷善一氏を昇任せしめることに決した

水稻植付狀況
東拓京城支店の

東拓京城支店の水稻植付狀況は順調にして平野部の水利安全沓は六月廿六日現在において殆ど完了し、植付歩合八五パーセントを示した、なほ、天水沓地帶に若干の植付未濟があるが今月末には九九パーセントの植付を終り、結局一〇〇パーセントの植付完了を見ることにならう

高周波總務部長專任

日本高周波重工業の總務部長は野中取締役が兼任してゐるが、今回城津工場の經理部長神田正英氏が任命された

朝鮮火藥銃砲總會

朝鮮火藥銃砲では廿五日第四十期定時總會を開催、當期諸決算案利益金處分案を原案通り可決、任期滿了の監査役中川、小口、上野三氏は重任、故取締役加藤次郎氏に對する慰勞金贈呈は重役會一任と決定した、今期配當は二分減配の一割六分である、利益金處分案（單位圓）當期純益金二五三、〇七六▲前期繰越金二七七、二七七▲合計五三〇、三五四▲之が處分法定積立金一三、〇〇〇▲別途積立金四〇、〇〇〇▲役員賞與金一五、〇〇〇▲株主配當金（年一割六分）一六〇、〇〇〇▲後期繰越金二九八、三五四

米穀市場總會

朝鮮米穀市場會社では二十六日午前十時京城銀行集會所において第三回定時株主總會を開催、左の議案を附議何れも原案通り可決した、配當は民間持株に對しては一分增配七分配當、政府持株に對しては無配の四分配當を行ふことゝなつた

一、當期諸決算案承認の件
一、利益金處分案承認の件

なほ利益金處分左の如し（單位圓）當期利益金六七、二六一▲前期繰越金五、四一八▲合計七二、六七九▲之の處分▲法定積立金一〇、〇〇〇▲特別積立金一〇、〇〇〇▲任意積立金一八、〇〇〇▲退職給與金五、〇〇〇▲役員賞與金四、〇〇〇▲配當金（年七分）二三、四三七▲後期繰越金二、二四二

現株仲値（廿六日正午調）

銘柄	値	銘柄	値	銘柄	値
◇銀行株					
鮮銀	一二四	朝鮮	一〇〇	東洋拓	[illegible]
同新	[illegible]	貯銀	[illegible]	川崎重	[illegible]
殖銀	[illegible]	信託	[illegible]	同新	[illegible]
同新	[illegible]	中央無	[illegible]	石川島	[illegible]
◇電氣瓦斯				同新	[illegible]
京電	[illegible]	朝鮮	[illegible]	航空	[illegible]
同新	[illegible]	一新	[illegible]		
西鮮電	[illegible]	二新	[illegible]		
北鮮電	[illegible]	三新	[illegible]		
漢水電	[illegible]	四新	[illegible]		
鮮送電	[illegible]	京南	[illegible]		
同新	[illegible]	京春	[illegible]		
東邦電	[illegible]	京東	[illegible]		
東電	[illegible]	南鐵	[illegible]		
日本電	[illegible]	同新	[illegible]		
宇治電	[illegible]				
◇海運					

銘柄	値	銘柄	値	銘柄	値
朝運	[illegible]	◇紡織人絹		日華紡	[illegible]
同新	[illegible]	朝紡	[illegible]	同興紡	[illegible]
郵船	[illegible]	同新	[illegible]	東洋人	[illegible]
同新	[illegible]	京城紡	[illegible]	同新	[illegible]
商船	[illegible]	朝鮮織物	[illegible]	大陽レ	[illegible]
同新	[illegible]	日本紡	[illegible]	同新	[illegible]
國際船	[illegible]	同新	[illegible]	新日レ	[illegible]
		倉紡	[illegible]	片倉絹	[illegible]
		同新	[illegible]	帝國絹	[illegible]
		東紡	[illegible]	人造絹	[illegible]
		同新	[illegible]	同新	[illegible]
		◇化學工業		ラサ工	[illegible]
		日窒	[illegible]	同新	[illegible]
		同新	[illegible]	日産化新	[illegible]
		電化	[illegible]	鐘金屬	[illegible]
		同新	[illegible]		
		昭電工	[illegible]		

銘柄	値	銘柄	値	銘柄	値
西鮮化	[illegible]	◇重工業		三菱鑛	[illegible]
九曹新	[illegible]	高周波	[illegible]	北樺炭	[illegible]
◇礦業石炭		同新	[illegible]	日曹鑛	[illegible]
製・鍊	[illegible]	朝機械	[illegible]	東邦炭	[illegible]
小林鑛	[illegible]	同新	[illegible]	同新	[illegible]
無煙炭	[illegible]	國產車	[illegible]	北樺油	[illegible]
同新	[illegible]	同新	[illegible]	朝石油	[illegible]
三陟	[illegible]	弘中	[illegible]	同新	[illegible]
鳳泉炭	[illegible]	同新	[illegible]	日石	[illegible]
日マグネ	[illegible]	龍工作	[illegible]	同新	[illegible]
岩村鑛	[illegible]	日立新	[illegible]	滿工廠	[illegible]
朝鴨	[illegible]			同工作	[illegible]
金鑛鑛	[illegible]			鞍山鋼	[illegible]
日鑛	[illegible]			大連機新	[illegible]
同新	[illegible]			東自工	[illegible]
				同新	[illegible]
				エタ新	[illegible]
日曹新	[illegible]				

銘柄	値	銘柄	値	銘柄	値
デゼル	[illegible]	◇砂糖水產		特管	[illegible]
日鋼	[illegible]	日糖新	[illegible]	大同セ新	[illegible]
昭飛	[illegible]	同新	[illegible]	三重工新	[illegible]
◇製紙パルプ		鮮水產	[illegible]	日曹パ	[illegible]
鮮パル	[illegible]	同新	[illegible]	王子紙	[illegible]
北鮮紙	[illegible]	◇拓殖洋灰		同新	[illegible]
同パ	[illegible]	東拓	[illegible]	南東食	[illegible]
◇煙草株		同新	[illegible]	華北食	[illegible]
東亞食	[illegible]	朝開拓	[illegible]	東鮮食	[illegible]
同新	[illegible]	同新	[illegible]	同新	[illegible]
滿洲食	[illegible]	中支振	[illegible]	日曹	[illegible]
北支食	[illegible]			同新	[illegible]
				水產新	[illegible]
				極洋捕	[illegible]
				北支開	[illegible]
				大同產	[illegible]
				淺野セ新	[illegible]
				小野田	[illegible]
				同新	[illegible]

けふの市況

株式
商内見送
閑散

前場　國際情勢の推移待ちに氣乘薄く、短期新東は百十五圓二十錢と二十錢安に寄付いてあと五圓の底を割込んで四圓九十錢の安値があつたが、引値は五圓十錢と下支へ、その他は新鐘八十五圓五十錢と十錢高、高周波五十四圓八十錢から買はれて五圓五十錢の高値引けを告げた

後場（小甘）月末閑散の内外諸情勢の見透難に未だ積極的な商内はなく、整理商内が目立つて來た、即ち短期新東は百十四圓八十錢と三十錢方引弛み、その他は新鐘八十五圓十錢、高周波五十五圓十錢と四十錢方軟化した

短期新東大引

後場	値段	前日比較
東京	一一四、八	七安
大阪	一一四、七	七安
京城	一一四、七	七安

安値は買安心

獨ソ戰局は目下のところドイツ軍に有利に進展してゐるが、果してドイツの豫定作戰通り短期終結となるかは今暫く、今後の情勢推移を俟たねばならないが、アメリカは對ソ援助を聲明、イギリスは獨ソ開戰によつて望んでゐた長息を與へられたので前途樂觀を許し難い、從つて市場人氣は氣迷ひを深め新規商内は全く見當らず手詰商内によつて小高下を繰返してゐるに過ぎない、今後も國際政局の見透しが困難である限り、活潑なる商氣は期待し難く、この邊値頃關係よりして暫く保合ひに經過するものと見られる、何分前日の反撥が自然轉換によるものでなく、いはゞ人爲策であつただけに一層その感が深い、たゞ時局重點株は不當な値下りは國策機關たる協同證券の買入れがあるので無暗な安値はなかるべく、安値は寧ろ買安心である、但し投機株はその圈外におかれてゐるので下値は保證し難いが、これも思惑の分量が極めて動く、その多くは自己資金によつて賄はれてゐるので最早深押しはあるまい、人氣としては吹値買りの思日買ひで強氣分が拔け切らない、買方としてもわが國力發展といふ理想買ひ以外には格別なる當面材料もなく、また確信を持つてないだけに突飛的な高値は期待困難な狀態にある

照明彈

國策機關たる協同證券の註入れ工作によつて持直した相場もまたく行惱み商情化した▲何分人爲策による一時的な糊塗策に過ぎないだけに根本的な立直りとまでは行かない▲たゞ値入れがあるので時局重點株は現在以上の安値は考へられなくなつたがさうかといつて上値があるとも思へない▲各業會社は上期は含みを持つて配當を一應据置いた會社も下期は資材難によつて業績の低下は著しいものがあるべきことを考慮すると無條件には買難い▲國際情勢は變轉極まりなく獨、ソ戰局がいかなる方向に進むかと同時にアメリカの態度も當然問題となつて來る▲今後の國際情勢の新事態に對處する帝國政府の態度如何も問題となつて來るがわが國としては事變處理東亞新秩序建設の最高方針には何ら變りがないとはいふまでもない▲昨今綿布相場が突拍子もなく高いが纖維工業株には未だこれを反映してないが綿布相場は常に財界の前途に重大暗示を與へるものであるといはれるだけに頭日來の綿布高は輕視し難いものがある

實物取引
保合

清算主力株が行惱んでゐるのを反映して實物振はず諸株とも保合範圍の小動きに過ぎなかつた、目先も何等かの動機がない限り、活潑なる賣買は望み薄く、場面の一段閑散化は免れ難い、主なる出來値左の如し

殖銀七四圓五▲朝鐵六〇圓〇

生糸
整理商内
小甘

【橫濱電話】前日小往來のあと、外電はニューヨーク株式崩れ生糸は小高と商品類は暴落、再建定期糸は小幅下落々を示し、現物市場の不振等で賣氣引立だ、月末整理商内に各限とも一、四錢方小甘く、先物十五圓六十錢と寄引同事に引けた

綿布
買氣熾烈
續騰

米棉四十四錢安、印棉廿六錢方の騰落を報じたが、材料安を逆に買氣熾烈を極め、先限八圓廿二錢と前日より廿二錢方まだく續騰、引廻りは八圓卅三錢と更に地進した

債券市況

◇復興債券（十圓券）			
一回 [illegible]	二回 [illegible]	三回 [illegible]	
四回 [illegible]	八回 [illegible]	九回 [illegible]	
十回 [illegible]	十二回 [illegible]		
◇復興債券（五圓券）			
五回 [illegible]	六回 [illegible]	七回 [illegible]	
八回 [illegible]	九回 [illegible]	十回 [illegible]	
◇勸業債券（十圓券）			
[illegible]	[illegible]	[illegible]	

大東紡据置

【大阪電話】大東紡では二十五日本社に定時株主總會を開き當期利益金處分案（配當年六分据置）を承認の後沼津毛織合併に關する臨時總會を開き右合併を報告、合併に伴ふ取締役三名並に監查役一名增員の件を附議決定した

株式（廿六日）

朝取短期

銘柄	寄付	大引	高値	安値
朝新 前	[illegible]	[illegible]	[illegible]	[illegible]
朝新 後	[illegible]	[illegible]	[illegible]	[illegible]
大新 前	[illegible]	[illegible]	[illegible]	[illegible]
大新 後	[illegible]	[illegible]	[illegible]	[illegible]
東新 前	[illegible]	[illegible]	[illegible]	[illegible]
東新 後	[illegible]	[illegible]	[illegible]	[illegible]
滿業 前	[illegible]	[illegible]	[illegible]	[illegible]
滿業 後	[illegible]	[illegible]	[illegible]	[illegible]
日鑛 前	[illegible]	[illegible]	[illegible]	[illegible]
日鑛 後	[illegible]	[illegible]	[illegible]	[illegible]
鐘紡 前	[illegible]	[illegible]	[illegible]	[illegible]
鐘紡 後	[illegible]	[illegible]	[illegible]	[illegible]
同新 前	[illegible]	[illegible]	[illegible]	[illegible]
同新 後	[illegible]	[illegible]	[illegible]	[illegible]
小鑛 前	[illegible]	[illegible]	[illegible]	[illegible]
小鑛 後	[illegible]	[illegible]	[illegible]	[illegible]
弘中 前	[illegible]	[illegible]	[illegible]	[illegible]
弘中 後	[illegible]	[illegible]	[illegible]	[illegible]
高周波 前	[illegible]	[illegible]	[illegible]	[illegible]
高周波 後	[illegible]	[illegible]	[illegible]	[illegible]
新郵船 前	[illegible]	[illegible]	[illegible]	[illegible]
新郵船 後	[illegible]	[illegible]	[illegible]	[illegible]
朝石新 前	[illegible]	[illegible]	[illegible]	[illegible]
朝石新 後	[illegible]	[illegible]	[illegible]	[illegible]
マグネ 前	[illegible]	[illegible]	[illegible]	[illegible]
マグネ 後	[illegible]	[illegible]	[illegible]	[illegible]

朝取算定と日步

銘柄	算定	日步	代引
朝新	[illegible]	[illegible]	[illegible]
大新	[illegible]	[illegible]	[illegible]
東新	[illegible]	逆 [illegible]	不 [illegible]
鐘新	[illegible]	[illegible]	[illegible]
同新	[illegible]	[illegible]	[illegible]
マグネ	[illegible]	[illegible]	[illegible]
滿業	[illegible]	逆 [illegible]	不 [illegible]
弘中	[illegible]	[illegible]	[illegible]
高周波	[illegible]	[illegible]	[illegible]

朝取短期建玉表

銘柄	賣方	買方	建玉數
朝新	[illegible]	[illegible]	[illegible]
大新	[illegible]	[illegible]	[illegible]
東新	[illegible]	[illegible]	[illegible]
鐘紡	[illegible]	[illegible]	[illegible]
同新	[illegible]	[illegible]	[illegible]
滿業	[illegible]	[illegible]	[illegible]
高周波	[illegible]	[illegible]	[illegible]
弘中	[illegible]	[illegible]	[illegible]
短期一七七〇枚累計			[illegible]

大株長期

銘柄	前寄	前引	後寄	後引
東株	[illegible]	[illegible]	[illegible]	[illegible]
東新	[illegible]	[illegible]	[illegible]	[illegible]
鐘紡	[illegible]	[illegible]	[illegible]	[illegible]
鐘新	[illegible]	[illegible]	[illegible]	[illegible]
大株	[illegible]	[illegible]	[illegible]	[illegible]
大新	[illegible]	[illegible]	[illegible]	[illegible]
滿業	[illegible]	[illegible]	[illegible]	[illegible]
郵船	[illegible]	[illegible]	[illegible]	[illegible]
同新	[illegible]	[illegible]	[illegible]	[illegible]

大株短期

銘柄	寄付	大引	高値	安値
大新 前	[illegible]	[illegible]	[illegible]	[illegible]
大新 後	[illegible]	[illegible]	[illegible]	[illegible]
鐘新 前	[illegible]	[illegible]	[illegible]	[illegible]
鐘新 後	[illegible]	[illegible]	[illegible]	[illegible]
鐘紡 前	[illegible]	[illegible]	[illegible]	[illegible]
鐘紡 後	[illegible]	[illegible]	[illegible]	[illegible]
日鑛 前	[illegible]	[illegible]	[illegible]	[illegible]
日鑛 後	[illegible]	[illegible]	[illegible]	[illegible]
豊達 前	[illegible]	[illegible]	[illegible]	[illegible]
豊達 後	[illegible]	[illegible]	[illegible]	[illegible]
東新 前	[illegible]	[illegible]	[illegible]	[illegible]
東新 後	[illegible]	[illegible]	[illegible]	[illegible]
帝人 前	[illegible]	[illegible]	[illegible]	[illegible]
帝人 後	[illegible]	[illegible]	[illegible]	[illegible]
郵船 前	[illegible]	[illegible]	[illegible]	[illegible]
郵船 後	[illegible]	[illegible]	[illegible]	[illegible]
商船 前	[illegible]	[illegible]	[illegible]	[illegible]
商船 後	[illegible]	[illegible]	[illegible]	[illegible]
滿業 前	[illegible]	[illegible]	[illegible]	[illegible]
滿業 後	[illegible]	[illegible]	[illegible]	[illegible]
日立 前	[illegible]	[illegible]	[illegible]	[illegible]
日立 後	[illegible]	[illegible]	[illegible]	[illegible]
日產 前	[illegible]	[illegible]	[illegible]	[illegible]
日產 後	[illegible]	[illegible]	[illegible]	[illegible]

大株短期喰合

銘柄	賣	買	取組高
東新	[illegible]	[illegible]	[illegible]
大新	[illegible]	[illegible]	[illegible]

東株長期

銘柄	前寄	前引	後寄	後引
倉紡	[illegible]	[illegible]	[illegible]	[illegible]
鐘紡	[illegible]	[illegible]	[illegible]	[illegible]
同新	[illegible]	[illegible]	[illegible]	[illegible]
東新	[illegible]	[illegible]	[illegible]	[illegible]
三菱重工	[illegible]	[illegible]	[illegible]	[illegible]

東株短期

銘柄	寄付	大引	高値	安値
東新 前	[illegible]	[illegible]	[illegible]	[illegible]
東新 後	[illegible]	[illegible]	[illegible]	[illegible]
大新 前	[illegible]	[illegible]	[illegible]	[illegible]
大新 後	[illegible]	[illegible]	[illegible]	[illegible]
鐘紡 前	[illegible]	[illegible]	[illegible]	[illegible]
鐘紡 後	[illegible]	[illegible]	[illegible]	[illegible]
同新 前	[illegible]	[illegible]	[illegible]	[illegible]
同新 後	[illegible]	[illegible]	[illegible]	[illegible]
帝人新 前	[illegible]	[illegible]	[illegible]	[illegible]
帝人新 後	[illegible]	[illegible]	[illegible]	[illegible]
豊達 前	[illegible]	[illegible]	[illegible]	[illegible]
豊達 後	[illegible]	[illegible]	[illegible]	[illegible]
日鑛 前	[illegible]	[illegible]	[illegible]	[illegible]
日鑛 後	[illegible]	[illegible]	[illegible]	[illegible]
滿業 前	[illegible]	[illegible]	[illegible]	[illegible]
滿業 後	[illegible]	[illegible]	[illegible]	[illegible]
郵船 前	[illegible]	[illegible]	[illegible]	[illegible]
郵船 後	[illegible]	[illegible]	[illegible]	[illegible]
同新 前	[illegible]	[illegible]	[illegible]	[illegible]
同新 後	[illegible]	[illegible]	[illegible]	[illegible]
エラサ 前	[illegible]	[illegible]	[illegible]	[illegible]
エラサ 後	[illegible]	[illegible]	[illegible]	[illegible]
日石 前	[illegible]	[illegible]	[illegible]	[illegible]
日石 後	[illegible]	[illegible]	[illegible]	[illegible]
水產 前	[illegible]	[illegible]	[illegible]	[illegible]
水產 後	[illegible]	[illegible]	[illegible]	[illegible]

東株短期喰合

銘柄	賣	買	取組高
東新	[illegible]	[illegible]	[illegible]
滿業	[illegible]	[illegible]	[illegible]
鋼管 前	[illegible]	[illegible]	[illegible]
鋼管 後	[illegible]	[illegible]	[illegible]
日立 前	[illegible]	[illegible]	[illegible]
日立 後	[illegible]	[illegible]	[illegible]
塩水 前	[illegible]	[illegible]	[illegible]
塩水 後	[illegible]	[illegible]	[illegible]

東京現株

銘柄	値	銘柄	値
鮮銀	[illegible]	朝紡	[illegible]
同新	[illegible]	王子紙	[illegible]
東拓	[illegible]	鐘紡	[illegible]
滿鐵	[illegible]	郵船	[illegible]
瓦銀	[illegible]	同新	[illegible]
同新	[illegible]	東亞煙	[illegible]
富士紡	[illegible]	東株	[illegible]
鋼管	[illegible]	東新	[illegible]
日鑛	[illegible]	日石	[illegible]

商品（廿六日）

大阪棉花

	寄	引
前場當限	[illegible]	[illegible]
先限	[illegible]	[illegible]
後場當限	[illegible]	[illegible]
先限	[illegible]	[illegible]

大阪綿布

	寄	引
前場當限	[illegible]	[illegible]
先限	[illegible]	[illegible]
後場當限	[illegible]	[illegible]
先限	[illegible]	[illegible]

橫濱生糸

	一節寄	二節引
前場六限	[illegible]	[illegible]
七限	[illegible]	[illegible]

現物最優等

一節寄　一六四〇円　二節引

後場		
六限	[illegible]	[illegible]
七限	[illegible]	[illegible]
八限	[illegible]	[illegible]
九限	[illegible]	[illegible]
十限	[illegible]	[illegible]
十一限	[illegible]	[illegible]
八限	[illegible]	[illegible]
九限	[illegible]	[illegible]
十限	[illegible]	[illegible]
十一限	[illegible]	[illegible]

外電（廿六日）

倫敦金塊	[illegible]
倫敦銀塊	[illegible]
米棉	[illegible]
印棉	[illegible]
スチール株	[illegible]
アナコンダ株	[illegible]
日米爲替	[illegible]
英米爲替	[illegible]

金融（廿六日）

東京コール 翌日拂	〇七〇〇
無條件	〇七五〇
普通	〇八〇〇

日銀帳尻（廿五日）

發行高	[illegible]
預金高	[illegible]
貸出高	[illegible]

鮮銀帳尻（廿五日）

發行高	[illegible]

本社特選　花形十人拔大碁戰
第十一回　藤澤六段三局勝四局目

先番 六段 藤澤庫之助
五段 島村利博

持時間各十一時間　一分以內切捨
消費時間（白七・[illegible]分　黑六・[illegible]分）

六六よ十三 18　六七た十三 28　六八は十二 5　六九よ十四 16　七十か七 39　七一わ七 :　七二ほ十二 :　七三へ十二 :　七四ほ十一 :　七五そ十七 2　七六る十四 3　七七り十四 5　七八つ十七 4　七九つ十六 14　八十ぬ十三 2　八一ぬ十二 1

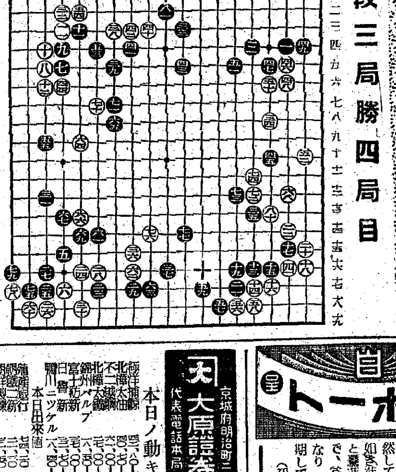

黑に弱い處なし
評解 七段 橋本宇太郎

◇左下隅を黑七五と押さへたのは、黑地を擴張しつゝ白の眼をとりに行つた手で、大切な處である。

◇右邊を白八十とフクレたのは如何にも小さいやうにも思はれるが、この手を打つておかないことには、味が惡くてどうにも先が打てない、且つ打つてみれば決して小さくもない處なのである。

◇上邊における黑八一のコスミもなかなか大きい處で、十目以上はついてゐる。

（觀戰記）講談にこんな話がよくある、劍豪同士が立合つて、たゞ睨合つたまゝ、五分、十分、遂に互ひに一合もせず參つた！參つた！と兩方で同時に木劍を引いてしまつた。見物は一向に何のことやら判らなかつたが、後で見ると、兩者額に血汗が流れてゐた、なんといふのであつて、無論誇張した話には相違ないが、此對局なぞ幾分さういつたところがありはしまいか。藤澤君と島村君の一局なら、さぞ龍虎相搏の大激戰となるであらうと期待してゐたのが、遂に眼に見えた戰爭といふものが無かつたやうだ。或ひは今後とも、それが行はれずに、一方が木劍を引いてしまふのではなからうか。

それにしても此一局における島村君の强味は何うしたものだ、まるで嚴壁へぶつかつて行く感じでさすがの藤澤君、策の施しやうがないらしい。あべこべに島村君の方では『世の中が物騒だから早く戸を締めて寢ませう』といつた工合に、要所々々の木戸や雨戸を順次閉めにかゝつてゐる樣子だから、事によると藤澤君、何處かでアツケなく投げてしまふのではあるまいか。でも、此處に至つてもまだ藤澤君、右邊に八十とフクレてよく辛抱してゐる。かういふ處が本當は怖いので、調子に乘つて攻めて行つて、凄いアツパーカツトにヒツクリ返されないとも限らぬ氣持もするが、藤澤君の手法を百も承知で取つ組んでゐる島村君のことだから、藤澤君の四連勝は、ますます喰止めたやうな氣がする。

本社特選廿四棋士の勝繼戰
第六回　飯塚六段二局勝三局目

先 六段 △飯塚勘一郎
平手 六段 ▲松下力

（圖は前局七六步迄）

持駒 ▲松下氏 步步

持駒 △飯塚氏 角步步

▲八六步　△同銀　▲同銀　△同步　▲八五步
△同步　▲八六打　△七七打　▲八五飛　△八七打
▲同步成　△同金　▲三六角

（指手 八十一手　持時間各九時間）
消費時間累計（△飯塚氏 六時間三十一分　▲松下氏 四時間二十七分）

懸命、八筋の攻防
觀戰記 八段 金易二郎

飛、角、銀、桂の集中砲火は俄然▲八六步、と飯塚六段の頭上に炸裂した。茲で一應松下六段は六四銀の自重も考慮したのであらうが、敵の遊軍二六の銀が靈動しては所詮、紛糾は免れない。――この機會に、と松下氏は直感したのであつた。『小癪な！』飯塚六段はこれを強く△同銀と應じたので後手愈々不利となるのである。

▲八六同銀、△同步、▲八五步

▲同步、△八六步

飯塚氏は視線を、青葉若葉の緑が眼に沁みて明るい庭に轉じ思案に耽つた。三十一分……△七七銀敵の襲擊を強く反撥して行かん！の肚を固めたのであつた。茲で七九玉、も某影に想した一手だらうが。

七九玉、六五銀、五五步、四三角、七七銀、八五桂

飛車の直線、角の斜線が結ぶ强烈な敵の破壞力に防戰の術は見出し得なかつた。

▲八五飛、松下君は決然、進出すれば、飯塚六段は豫定通りに、△八七步、▲同步成、△同金と、押し返して玉頭に精鋭を集結する。危機一髮、流石に老巧飯塚六段の面目躍如たるものがあつた。

木村名人講評

後手八六步以下八筋の進擊は果敢、先手の二六銀が遊駒を見て、此際徹底的に攻擊したのは至當である。

先手八六同銀は、茲八六同步では六六步、同銀、七六銀と指され玉頭が薄くなり面白くない。次で七七銀は必死の受け。

後手八五飛以下、巧みに三六角と覗いては、棋勢稍々有利となつた。

あるが、何故同步とは指さなかつたのだらうか？それは（イ）八五步の繼步（ロ）六六步の投げ込みを懸念したものだが八五步なら、七五步、八四步、七六銀打で後手指し切り模樣と銘を打てる、然し六六步だと、同銀、[illegible]四角と戾られ玉頭を衝くされ先手[illegible]

（本日指了り盤面）
持駒 △飯塚氏 角步四

商業及法人登記公告

[illegible]

日本銀行引受國債賣出取扱
債券・公社債・株式
山一證券 京城支店
新規取引は當社に御用命を乞ふ
京城府黃金町二丁目一九八
電話本局二・五八二〇・二〇三〇・二・九九〇・一〇二〇

資本金百萬円
東亞證券
京城府黃金町二丁目一九九
現物部 電話本局②6131 6132 6134
短期部 電話本局②5161 5162 5163 5164 5165 5166 5167 5168

花柳病專門 恒松醫院

朝鮮取引所取引員
證券取引員
二田原秋三郎商店
京城府黃金町二丁目一九九
電話本局② 代表五一〇〇

朝取一般取引員
源 山本源作商店
京城府明治町一丁目
電話本局②五一九一番
山川證券株式會社 奉天 加茂町 八號

有價證券現物商

三和株式現物店
京城府黃金町二丁目
代表電話本局②六〇二〇番

大原證券會社
京城府明治町二丁目
代表電話本局五一三二

ポレート

白井株式店
朝鮮取引所取引員
京城黃金町
電話代表本局二二一〇

大阪商船京城支店
京城府南大門通二丁目
電話（2）一〇三〇・一〇三一

朝鮮郵船株式會社
京城府南大門通五丁目一
代表電話（2）本局四一九五番

朝鮮郵船定期
朝鮮運送仁川支店
電話一四一〇番

大阪商船出帆

[illegible]

朝鮮郵船定期

◎仁川より青島上海への最捷路　仁川出帆毎月

[illegible]

本日ノ動キ

[illegible]

濃厚肝油ビオスボン

肝油製劑は正確な構造のものを★★★

ビタミンA・Dの性質は非常に微妙で空氣光線に觸れゝば破壞され易く破壞されゝば効力は皆無となります

濃厚肝油ビオスボンは强力ビタミンA・D（A五千單位D一千單位含有）の周圍を膠皮・燐・カルシウム・葡萄糖・白糖等の榮養劑で糖衣し完全に空氣・光線を遮斷してありますから長期保存にも何らビタミンを破壞する樣な心配はありません

其上　嚙み碎いて美味しく食べられその榮養効果も單に肝油のみを服用するより遙に大です

ビオスボンの斷面圖

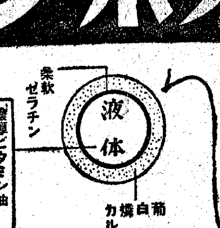

一粒のビタミン含有量
國際單位 DA 五〇〇〇單位 一〇〇〇單位

肝油製劑の効力はビタミン含有量如何にありますから必ず含有量が國際單位で明記してある正確な製劑をお選り下さい。

用量　大人一日一三粒　小人一日一粒

【効用】腺病質の人、發育不完全の乳幼兒、貧血の人、產前、產後の衰弱者、虛弱體質の小兒、夜尿（ねしよ）、食慾不振、病後の恢復期、虛弱體質の人

發賣元 藤澤藥品工業所

浪花館
東寶映畫
二十六日ヨリ上映
岡讓二・山田五十鈴・高田稔
新篇 坊つちやん
リビヤ白騎隊

京龍館
九日より向ふ二ケ月間場內大修理の爲め休館致します

大陸劇場
廿五日ヨリ　時選洋畫大會
（日曜日午前拾時五分ヨリ）
氷上亂舞　12,01　3,20　6,30
ノートルダムの傴僂男　1,33　4,39　7,50

黃金町四丁目 城寶
二十二日ヨリ　二十八日マデ
新響樂劇團　1,45　4,30　7,05
砂塵　12,00　2,35　5,20　7,55
日曜日は九時半開場　（5）セン

東寶若草劇
六月二十五日より上映時間
ニュース　文化映畫　12,00　3,10　6,30
解決　12,35　3,45　7,05
歌へば天國　1,55　5,05　8,25
日曜日ノミ十時三十分ヨリ

明治座
六月二十三日より上映時間表
港を守る人々　12,01　3,15　6,30
ニュース
女の宿　12,25　3,39　6,54
朝鮮樂劇團の紅白ばら七景　2,10　5,24　8,39
入場料五十錢

朝日座
この暫り狂言第一、愛染川れ並　第二、月光　第三、佃のお金　本水使用

京日文化映畫劇場
毎週木曜日新番組
平日正午開映　日曜祭日午前九時半開映
1 アサヒホームグラフ
2 運動篇・競馬の訓練
3 輪島の海女を描いた
能登半島
4 海外ニュース廿八號
5 陸上競技の躍進
6 文化グラフ・防空壕
7 伊國立ルーチエ製作
伊太利の國民學校
8 日本ニュース最新號
9 時報社氏晴れの來朝

東寶文劇
二十七・二十八日
コツロモ　上映ノミ晝間　エリアヴユシ
兒浪放
一行　嫌月雲軒中天
午後五時開演　入場料 二圓均一

喜樂館
日活
一二十六日一
文化映畫　ニュース　12,00　3,01　6,07
都會の新裝　12,35　3,36　6,47
ヴアリエテの乙女　1,35　4,36　7,47

京劇
二十一日ヨリ　二十七日マデ
野淵昶の　愛の砲術
久松靜兒の　トーチカ娘行狀記

和信映畫館
六月二十七日より七月二日まで
平日は正午十二時一分より日曜祭日は午前十時
1 日本ニュース　文化映畫
2 女性柔道　振進キネマ文化映畫
3 少年戰線異狀なし（全五卷）
4 ホームグラフ
5 日東商事提供文化映畫　海軍兵學校（全貳卷）